اليوم
جمعة تحرير

الاربعاء
٢٢ شوال ١٣٧٦
٢٢
ماي ١٩٥٧
سلسلة جديدة
العدد ٤٩١

وقل اعملوا فسيرى الله عملكم ورسوله والمؤمنون

العمل

لسان الحزب الحر الدستوري التونسي

٦ صفحات - ١٥ فرنكا في تونس - ٢٠ فرنكا في المغرب

إقرأ

ص ٢ - خطاب السيد علي البلهوان رئيس بلدية تونس - تنصيب المجالس البلدية

ص ٣ - ليبيا دولة فتية في كيان المغرب العربي الكبير - مشاهدات وخواطر بمعرض كان

الدولي للافلام - بريد القراء

ص ٥ - نشاط التعاضدية التونسية للتعليم

حكومة مسيو مولليّ تسقط بأصوات ٢٥٠ ضد ٢١٣

بعد أن قضت في الحكم ١٤ شهرا

واخيرا سقطت حكومة الم٠ غي موللي

وقد كان الجو الذي دار فيه النقاش حول سياستها ينذر بخطر كبير وكان عدد الاصوات والحسابات البرلمانية قد حكمت عليها بالسقوط ٠ وبقي الملاحظون السياسيون يترقبون المعجزة التي تنجيها ٠ ولكن بدون جدوى فلقد سقطت ولاقت مصيرها المحتوم

ويبدو ان اهم سبب في سقوط هذه الحكومة هو حرب الجزائر والتناقض الذي بنى عليه الم٠ موللي سياسته من اجلها

فان لحكومة الم٠ موللي مظهرين:

الاول يميني ورجعي يتمثل في حرب الجزائر خصوصا وقد وعد الم٠ موللي منتخبيه بوضع حد للحرب بالجزائر ولكنها اتسعت لانه تراجع منذ اول وهلة امام المستعمرين وضعف امامهم في يوم ٦ فيفري ١٩٥٦ وبقي يعاني تبعة ذلك الضعف الذي قضى على حياة حكومته بعد نزع طويل

ثم سمى الم٠ لاكوست وزيرا مفوضا بالجزائر فانحاز للمستعمرين واتخذوه آلة لتحقيق اهوائهم ورغباتهم التي كان الجزائريون ضحية لها٠ وتواصلت الحرب تحت ستار التهدئة فكان ما كان دون ان يعرض الم٠ موللي على المقاومين شروطا يمكن ان تتخذ قاعدة للنقاش ٠ وهناك مظاهر اخرى لسياسته اليمينية التي تتنافى مع مبادىء حزبه وتناقضها كل التناقض منها ما له صلة بالجزائر كالاعتداء على مصر الذي انتهى بخيبة فرنسا وعزلة فرنسا

فلهاته السياسة كان رئيس الحكومة الفرنسية يظفر بتاييد المعتدلين والمستقلين وتشجيعهم ويواجه معارضة الشيوعيين وبعض اتباع الم٠ منداس فرانس

غير ان حرب الجزائر تتطلب وسائل مالية ليس في وسع فرنسا تحملها فاثرت في اقتصادها وفي ميزانيتها واتت على مدخراتها المالية حتى جعلتها تفكر في وسائل عاجلة لتدارك الحالة فابرز الم٠ راماديي مشروعا جبائيا يرمي الى فرض اداءات اضافية وهو الذي وقع عليه الاقتراع بالثقة وعزمت الحكومة على فتح قرض وطني ادعت انه لاستغلال الصحراء وربما التجات ان دام هذا الحال الى استعمال مدخرات الذهب بالبنك الفرنسي

ولكن هذه السياسة المالية لا تتفق مع رغبات المعتدلين فانها تصر بمصالحهم ومصالح شركاتهم فصاروا يبخلون بمساندتهم التي كانوا يؤدونها لم٠ موللي في حرب الجزائر وهنا نلمس المظهر الثاني من سياسته ، فهو اشتراكي يعمل مبدئيا لصالح العملة ويسعى لرفع مستواهم ولكن كيف يتم له ذلك والحرب بالجزائر تحد من وسائله وحاجته شديدة الى اصحاب رؤوس الاموال من المعتدلين ؟

ولقد استطاع مع ذلك بفضل الشيوعيين ان يصدر قانون الصندوق القومي للشيوخ وقانون الاسابيع الثلاثة الخالصة وغيرها وهي وان كانت قليلة بالنسبة لحكومة اشتراكية فقد اثارت غضب هؤلاء المعتدلين والمستقلين ٠ وقد تضاعف هذا الغضب امام ما في المشروع الجبائي الجديد من اداءات على الشركات فعيل صبرهم وعزموا على اسقاط الحكومة ٠

ولم يكن لهم بد من ذلك فمصالحهم تابى عليهم دفع ثمن الحرب بالجزائر وقبول الاداءات والم٠ موللي لا يستطيع ان يضع كل الاداءات على كاهل الشعب والعملة حفظا لاصوات المستقلين وهو الاشتراكي فلم يكن لهذا التناقض ولهذا الانتقال من اغلبية الى اغلبية باختلاف غرض التصويت ان يدوم طويلا ولذلك اتحدت العوامل وانتهت بالقضاء على حكومته

م٠ب٠م

رأي على العمل

سقطت حكومة مسيو موللي وقد قضت في الحكم ما يربو على اربعة عشر شهرا اي اطول مدة حظيت بها حكومة فرنسية بعد الحرب العالمية الاخيرة ٠

وقد اختلفت حكومة م٠ موللي عن سابقاتها اذ تزعمها الاشتراكيون فكان رئيسها الكاتب العام للحزب الاشتراكي نفسه وكانت اهم مناطق النفوذ فيها تحت تصرف شخصيات اشتراكية معروفة ونشات عن حملة شعبية شنها م٠ منداس فرانس على سياسة ادغار فور خاصة فيما يتعلق بالحرب في الجزائر فنالت الحملة الى انتخابات عامة جرت يوم ٢ جانفي من العام الماضي واحرزت (الجبهة الجمهورية) التركيبة اغلبيتها من الحزبين الاشتراكي والراديكالي على ثقة واسعة النطاق حول برنامج دقيق واضح ابرز ما تضمنه توقيف الحرب في الجزائر ٠

ولما تالفت حكومة م٠ موللي لم تستمد قوتها من عدد انصارها بل كانت ضعيفة من هذه الناحية لان نواب (الجبهة الجمهورية) كانوا اقلية في المجلس الوطني ولكن ضعفها هذا كان قوة في نفس الوقت لان الكتلة التي فرضت تاليفها كانت تختلف عن الاغلبيات المعتادة بالتفافها حول سياسة مضبوطة لحل مشاكل معينة عرضتها على الناخبين فصادق عليها الكثيرون منهم وكانت مساندة الراي العام لها بمكان الزم المجلس الوطني منحها مقاليد الامور ٠

واذا كان دوام الحكومات التي هي من الصنف المعتاد يرتكز على عدد الاصوات المتوفر بمراعاة شتى الاتجاهات فان حكومة م٠ موللي لم تكن تعول الا على اخلاصها لبرنامجها وعملها الجدي في سبيل انجازه

لكن لم تمض بضعة ايام على تشكيل الحكومة حتى حل زعيم « الجبهة الجمهورية » بالجزائر واقتبله المتطرفون الفرنسيون بالعدوان فتراجع امام ضجيجهم واقال الوزير المقيم الجنرال كاترو الذي عرف بافكاره الحرة وميله الى حل المشكلة الجزائرية حلا سلميا عادلا ، وكانت النتيجة الحتمية بعد ضياع الفرصة ان استمر في التقهقر وجند الشبان الفرنسيين وضخم بهم جيش الجزائر وضاعف القمع وتوغل في الحرب ولم تكن اتصالاته المتكررة المتقطعة بالاحرار الجزائريين وتصريحاته المتعددة الملتوية الا بمثابة ذر الرماد على العيون تخفي عجزه على الاخلاص الى برنامجه الاصلي المتمثل في توقيف القتال بينما اصبح زعيم الجبهة الجمهورية في الواقع رجل الاحزاب اليمينية التي كافحها زمن الانتخاب ينفذ سياستها ويطلب مساندتها بعدما انفصل عنه الشيوعيون واسترجع منه م٠ منداس فرانس واتباعه من الراديكاليين ثقتهم ٠

ومن ذلك الحين فقدت حكومة م٠ موللي كيانها وكان المنطق ان تسقط الا ان مشكلة الجزائر ازدادت تعقدا واثقلت كاهل فرنسا في كل ما ترتب عليها من النفقات المالية الباهظة فتركت الاحزاب اليمينية م٠ موللي يتحمل كامل المسؤولية وتحملها فعلا

واقام الدليل في آن واحد على ان الحرب لا تحل المشكلة الجزائرية وان الحل الوحيد هو تمكين الامة الجزائرية من تقرير مصيرها بنفسها ٠

بقي على خليفة م٠ موللي ان يستخلص العبرة ٠٠٠

سفير بلجيكا يقدم أوراق اعتماده

السفير: انى اتمنى ان تشارك تونس في السوق الاروبية المشتركة

جلالة الملك: ان المعركة الدائرة رحاها بالجزائر تجعل من العسير علينا تشريك شمال افريقيا حاليا في السوق الاروبية المشتركة

انتظم صباح الامس بقصر قرطاج موكب رسمي حضره الرئيس الحبيب بورقيبة وبعض اعضاء الحكومة والسيد خميس الحجري الكاتب العام لوزارة الشؤون الخارجية قدم اثناءها على التوالي م٠ هوبار هيبارت سفير بلجيكا وم٠ هوميل دي ميلو الوزير المفوض اوراق اعتمادهما لجلالة الملك

السفير البلجيكي يتلو خطابه امام جلالة الملك (تصوير عصمان)

القى الم٠ هيبارت هوبارتس سفير المملكة البلجيكية بتونس خطابا بين يدي جلالة الملك اعرب فيه عن ابتهاجه بتسليم اوراق اعتماده الى جلالته وقد جاء في كلمته قوله :

لقد امتاز ممثل بلجيكا رئيس مجلس الامن اذاك بتقديم سنة ١٩٥٦ امام الجمعية العامة مطلب قبول تونس كعضو في الامم المتحدة واني اود ان ارى في هذا رابطة خاصة بين بلادينا واجد هنا تمنيات حكومة بلجيكا الى جلالتكم والى الامة التونسية المستقلة في الازدهار والنجاح ٠

قامت بلادي بنصيب وافر في المفاوضات الطويلة التي انتجت الامضاء في رومة على اتفاقيات تكوين المجموعة الاقتصادية الاروبية والمجموعة الذرية الاروبية

وكان اساس هذا العمل من من جانبنا الايمان بان عصر الوطنيات الاقتصادية الضيقة قد انتهى وان الاتحاد المبني عن رضى وحدة بين الشعوب الحرة هو الكفيل بضمان السلم في العالم وتحقيق الازدهار بين السكان ٠

ان جلالتكم على علم بالاعمال الكبيرة التي قام بها الم٠ (بول هنري سباك) عندما كان وزيرا لشؤون خارجية بنجيكا لتكوين السوق الاروبية المشتركة وللسعي في مشاركة دول ما وراء البحار في هذه الثورة الاقتصادية واني اتمنى زيادة على تمتين وتوثيق صلات المودة والمبادلات الاقتصادية المثمرة بين تونس وبلجيكا ان يقع النظر في الامكانيات الجديدة التي تنتج من تطبيق التصريح المشترك للدول الستة الممضية في رومة طالبة من تونس مشاركتها في السوق الاروبية ٠

واسمحوا لي يا جلالة الملك بالرجاء في ان اجد من طرف جلالتكم ومن طرف الحكومة التونسية التفهم الكامل بتونس ٠

البقية على ص ٦

٣ معارك عنيفة تسفر عن قتل ٧٠ جنديا وأسر ٧

بينما تتضاعف المقاومة الفردية بجميع انحاء القطر الجزائري

الجزائر ٢١ ماي - علمنا من مصادرنا الخاصة ان رجال جيش التحرير قد الحقوا بقوات الاحتلال خلال الاربع والعشرين ساعة الاخيرة خسائر فادحة في الارواح في ٣ اشتباكات عنيفة ، حصل الاول غربي بالسترو ببلاد القبائل وقتل به ١٦ جنديا، وجرى الثاني جنوب ميشلي واسفر عن مقتل ٣٥ جنديا ووقع الثالث غربي آقبو ببلاد القبائل ايضا وقتل به ١٩ من جنود الاستعمار ٠ هذا ولم يحص عدد الجرحى الذين اسر منهم سبعة ٠ وغنم المقاومون كمية ذات بال من العتاد الحربي ٠

الفدائيون يشنون هجوماتهم على باريقو والساحورية

وهران ٢١ ماي - شن الفدائيون مساء اول امس هجومين عنيفين على مدينة باريقو وقرية الساحورية بولاية وهران ، واطلقوا وابلا من رصاص اسلحتهم الاوتوماتيكية على المقاهي والمتاجر الاوروبية وفجروا ٣ قنابل امام مركز الجندرمة وادارة البريد ، فقتل بباريقو شرطي وجندي وجرح مدنيان فرنسيان ٠ واصيب مزارع وموظف بقرية الساحورية بجروح بليغة ، والحقت بادارة البريد اضرار مادية جسيمة ٠

من اعمال المقاومة الفردية بالجزائر

الجزائر ٢١ ماي :

القى فدائي مساء اول امس قنبلة يدوية داخل مقهى فرنسي فاصيب ضابط فرنسي بجروح بليغة ، وفي معسكر اطلقت النار على ضابط صغير فاصيب برصاصتين في ظهره ونقل الى المستشفى في حالة خطيرة ٠ واطلق فدائي وابلا من رصاص رشاشته على شرطيين فقتلا لحينهما ٠ وفي تبسة القى فدائي قنبلة يدوية داخل حانة فقتل فرنسيان واصيب ٤ آخرون بجروح مختلفة ، كما قتل موظف بتلمسان ، وعامل بباريقو وجندي بالمنصورة بسبب انفجار قنابل يدوية ٠

بلاغات جيش التحرير الوطني الجزائري

القاعدة الشرقية :

في يوم ٥٧/٤/٢٢ : -

وضعت فرقة من الكتيبة الخامسة لغما تحت الخط الحديدي الرابط بين سوق هراس وبوشقوف ، فانفجر اللغم تحت قطار الساعة السابعة فانقلبت القاطرة و ٩ عربات كما قتل وجرح عدد كبير من الجنود الفرنسيين كانوا بالقطار ، وتعطلت المواصلات ٤ ايام

١٩٥٧/٥/٤ : -

هاجمت فرقة من الفدائيين سيارة مدنية بالمكان المسمى (الكاريير) في الطريق التي تصل بين قريتي - كومب - وموريس - فقتل احد ركابها ، كما قتل ٥ من الجنود الفرنسيين الذين جاءوا لنجدة هذه السيارة ، وانسحب الفدائيون سالمين ٠

١٩٥٧/٥/٦ : -

اوقف الفدائيون سيارة مدنية في نفس المكان يركبها احد اعضاء منظمات الارهاب (الميليسيا) اعدم رميا بالرصاص ٠

نصبت فرقة من المقاومين كمينا للعدو في الطريق الواصل بين سوق هراس وغار الدماء داخل التراب الجزائري لقافلة عسكرية فقتل فيه ثلاثة جنود فرنسيين وجرح ٣ آخرون ، كما حطمت سيارة مصفحة ٠

١٩٥٧/٥/٧ : -

وجهت مدفعية الفيلق الثاني - لجيش التحرير - قنابلها على قرية مجاز الصفا ، مدة ساعة كاملة فهدمت اكثر معاقل العدو العسكرية التي كانت بها ٠ ولم تصلنا بعد المعلومات عن الخسائر النهائية التي كانت فادحة ٠

كما هاجمت فرق الكتيبة الخامسة مركز (المزرعة) باولاد (بشيح) وما تزال خسائر العدو مجهولة ٠

قضية قنال السويس أمام مجلس الأمن

مندوب أمريكا يرى أن تبقى القضية من اختصاص المجلس

مقر الامم المتحدة ٢١ ماي (عن ا٠ب و٠ف٠ب) استغرق بيان الم٠ بينو الذي القاه في الجلسة الاولى لمجلس الامن وقتا كبيرا فقد حاول الم٠ بينو اقناع الوفود بوجاهة وجهة النظر الفرنسية من وجوب فتح مفاوضات جديدة بين مصر وجمعية المنتفعين بالقناة تعتمد على المبادىء الست التي اقرها مجلس الامن في شهر اكتوبر الفائت وعقب الوزير الفرنسي السيد عمر لطفي مندوب مصر فاكد بشدة ان الملاحة تسير بحركة طبيعية ومنتظمة بالقناة منذ افتتاحها تحت اشراف الادارة المصرية للقناة وقدمرت منذ ذلك الحين لحد الان مايزيد عن الستمائة وثمانين باخرة اجنبية

وساند مندوب الاتحاد السوفياتي ماجاء في اقوال المندوب المصري ولاحظ للمجلس ان الملاحة بالقناة تجرى على احسن مايرام بعد تسييرها من طرف الادارة المصرية وصدور التصريح المصري في هذا الشان ذلك التصريح الذي اعتمد المبادىء الست التي اقرها مجلس الامن اساسا وقال : لقد وقع البت في

البقية على ص ٦

الامم المتحدة

(عن مكتب العمل)

صرح السيد محمود الهواري الملحق الصحفي للجامعة العربية بهياة الامم المتحدة ان الاوساط الديبلوماسية بهياة الامم المتحدة تنتظر بان يعود الم٠ بينو الى باريس بخفي حنين وبدون ان يحصل على ما كان ينتظر منه ان يحصله من مجلس الامن وبعد ان يكون قد فشل في اقناع الدول بوجهة النظر الفرنسية وخاصة امريكيا تلك الوجهة القاضية بوجوب اجراء مساع ديبلوماسية جديدة لحمل الرئيس جمال عبد الناصر على التفاوض من جديد حول نظام الملاحة بالقنال ٠

ويظهر ان الاوساط الامريكية سترفض الاستجابة الى نداء بينو اذ من المؤكد ان حق الاتحاد السوفياتي في استعمال الفيتو يجعل مصرفي مامن من جميع المناورات كما يظهر من ناحية اخرى ان الولايات المتحدة الامريكية لا ترغب في تسميم علاقاتها مع العالم العربي في الظروف الراهنة وخاصة فيما يتصل بقضية السويس بعد النجاح النسبي الذي حصل عليه مذهب ايزنهاور ٠

مؤتمر حوض البحر المتوسط

الذي يدعو له الرئيس بورقيبة في تعليقات الصحف الأوروبية

باري بريس : اوردت جريدة (باري بريس) الفرنسية امس مقالا تحت عنوان : بورقيبة يمهد السبيل لمؤتمر لدول الحوض البحر الابيض المتوسط للوساطة في قضية الجزائر بقلم الصحافي بيار انتوني جاء فيه :

تجري اشاعات في تونس مفادها ان الرئيس بورقيبة يفكر في عقد مؤتمر لدول الحوض البحر الابيض المتوسط تشارك فيه كل من ليبيا والمغرب وتونس ومن الممكن كذلك اسبانيا وبعض الممثلين الجزائريين

وقد يظهر من هذا المؤتمر برنامج الرئيس بورقيبة - الذي يبدو انه حريص على القيام بدور الوساطة - وهو الذي يريد عرضه على فرنسا قصد تسوية المشكل الجزائري

وان الاقتراع على الثقة الذي سيجرى غدا بباريس يقلق التونسيين الذين يامل ون بان يكون هذا الاسبوع حاسما بالنسبة

البقية على ص ٦

وحي الفجر

لا اجهل اخواني ما انتم في حاجة اليه من تشجيع فلا تنسوا بدوركم ما نحن في حاجة اليه من اعانة، ولتكونوا كما توسمه فيكم الناخب يوم الانتخاب اشداء مع انفسكم رحماء به ، تفهمون حاجته وتوفرون راحته ،

واعلموا انكم اذا احترمتم ارادته تضاعف احترامه لكم، واذا حرصتم على مصلحته ازداد تعلقه بكم ،

واذكروا ان شعوركم بالمسؤولية يساعدكم على تحملها ، وفهمكم لحقيقة المشاكل يعينكم على حلها ، فلتحاسبوا انفسكم قبل ان يحاسبكم الناس ، ولتنتقدوا اعمالكم قبل ان تنتقدكم الالسن ، ولا تبتعدوا عن الشعب فيبتعد عنكم ولا تستخفوا بحكمه فيشدد حكمه عليكم ٠

هذه وصيتي اليكم ، وقل اعملوا فسيرى الله عملكم ورسوله والمؤمنون ٠

- عطارد -

العمل

جريدة يومية سياسية جامعة

الادارة والتحرير : ٢ نهج رومة تونس

الهاتف ٢٥٨٠٨٥٨ ـ ٢٥٨٠٨٥٧ ـ ٢٥٨

العنوان التلغرافى : العمل تونس

الاشتراكات

عن سنة ٤٥٠٠ ف

عن ستة اشهر ٢٣٠٠ ف

عن ثلاثة اشهر ١٢٠٠ ف

الحساب الجارى بالبريد ٣٢٦ ـ ٢٠

صندوق البريد ٦١٥

انباء

استقبالات رئيس الحكومة

استقبل الرئيس بورقيبة برئاسة الحكومة على الساعة العاشرة من صباح امس الم· «جورج غورس» سفير فرنسا بتونس

واستقبل على الساعة الخامسة من ظهر امس ايضا بدار رئاسة الحكومة «بالسعيدة» « لويس جونيس » سفير امريكا بتونس

مقاومة الجراد

يعلم وزير الفلاحة بما ياتى : تبعا للمذاكرات التى جرت بطرابلس وبطلب من الحكومة التونسية قد جعل وزير الفلاحة الليبى تحت تصرف مصالح الدفاع عن المزروعات بقصد مقاومة الجراد

١ ـ ٤٠ طنا من م ٠ ج ٠ م ٠ وصلت الان الى قابس

٢ ـ طائرتين مجهزتين وادوات للاكتشاف لا زالت فى الطريق

وفد من طلبة المدرسة الحربية الامريكية يزور تونس

وصل الى تونس امس على الساعة الرابعة والربع وفد من طلبة المدرسة القومية الحربية الامريكية قادمين من الحبشة وذلك فى جولة دراسية بافريقيا

هذا وسيحظون اليوم بمقابلة رئيس مجلس الوزراء

وسيغادرون البلاد يوم ٢٣ مايو ١٩٥٧ ·

جامعة تونس العاصمة
شعبة باب الخضراء

قررت شعبة باب الخضراء عقد اجتماع اخبارى بمشنركيها تحت اشراف عضو من جامعه تونس العاصمة وذلك يوم الخميس ٢٣ ماى ١٩٥٧ على الساعه السابعة والنصف بملجا الطفولة الكائنة بنهج باب الخضراء ·

ونظرا لما لهذا الاجتماع من اهمية كبرى فالرجاء من كافة المنخرطين بالشعبة الحضور فى هذا الاجتماع ·

ملاحظة ـ يعتبر هذا البلاغ استدعاء رسمى لكافة المشتركين بالشعبة ·

المجلس الاعلى التونسى للرياضة

اجلت جلسة اليوم الى يوم الجمعة ٢٤ ماى الجارى على الساعة الخامسة والنصف مساء بكتابة الدولة للشباب والرياضة ·

يقوم هذا البلاغ مقام الاستدعاء الفردى

جمعية الثقافة الكافية

تعلم جمعية الثقافة الكافية كافة الشباب والجمهور بانها ستقدم محاضرة يلقيها الشيخ ابن عاشور تحت عنوان

« حاضر المغرب العربى »

يوم الخميس فى ٢٣ ماى على الساعة الخامسة والنصف بقصر الجمعيات · فهلموا جميعا ولا تتخلفوا الهيئة

فى العائلة الدستورية

تتقدم شعبة الحى الاسلامى باحر تهانئها لكاتبها العام يونس الشابى الذى ازدان فراشه بمولود وسيم الطلعة اسماه (رضوان) فارضوان حياة طيبة ولاخينا يونس تهانينا

السعيد البشير بن يحمد كاتب الدولة للاخبار والارشاد
يحضر عرضا للافلام القصيرة

باريس فى ٢١ ماى عن وكالة الانباء المركزية : حضر السيد البشير بن يحمد كاتب الدولة للاخبار والارشاد مساء امس حفلة شاى اقيمت على شرفه بقصر شايو بباريس وعرضت اثناءها افلاما قصيرة

ماساة الانسانية فى الجزائر

ذلك هو عنوان التاليف القيم الذى اصدره السيد الاخضر عبد القادر السائحى فى التعريف بماساة الجزائر الكبرى وبالثورة التحريرية التى اندلع لهيبها واجتاحت السنتها كافة انحاء الارض الجزائرية الطاهرة ·

وقد ازدان هذا التاليف بصور شمسية ماخوذة من واقع الثورة بالاضافة الى ماجاء فيه من معلومات مفيدة عن مختلف مراحل الكفاح الجزائرى وعن وحشية القمع الاستعمارى لاخضاع امة ابية بحد السلاح

وتبدا وقائع هذا التاليف فى احد ايام ١٩٤٣ وتنتقل بالقارىء الى مجزرة ٨ ماى ١٩٤٥ ، فبدء الثورة الكبرى وانطلاق الرصاص واعتصام الاحرار بالجبال وظهور جيش التحرير الباسل الى آخر ذلك من الفصول الهامة التى جاءت فى « ماساة الانسانية فى الجزائر » ·

رقاع للبيع

توجد ٣٣ رقعة من اسهم شركة الثلج ـ بيع بالجملة او اقساط

المخابرة مع السيد عمر ساسى معلم بمدرسة القيطونى نهج القنطرة ـ تونس

الفرق بين الحكم الاستعمارى والحكم الوطنى هو توزيع السلطات، وتعميم المسؤوليات على أكثر ما يمكن من التونسيين

اشرنا فى عدد امس الى الخطاب الذى القاه السيد على البلهوان رئيس المجلس البلدى لعاصمة تونس بمناسبة تنصيبه · والى القارىء نصه :

سيدى الرئيس الجليل · ايها السادة

ان لسانى ليعجز عن الافصاح عما يختلج ضميرى فى هاته الدقيقة من عواطف ومن شعور نحو الحبيب بورقيبة اولا عندما شرفنا بحضوره فى هاته الجلسة وماتكرم به علينا من توجيهات عرفنا منذ عشرات السنين انها صادرة عن عقل رصين يضع الامور فى مواضعها ويعطى الاشياء وزنها فنراه بهاته التوجيهات وبهاته الذكريات التى كانت فى وقتها اليمة والتى اصبحت اجمل ذكريات يحملها الانسان فى نفسه ذكريات كفاح مرير راينا خلالها رئيسنا الجليل رغم ضعف جسمه ورغم ما كان يصيبه من اتعاب كنا نخشى من اجلها على حياته فى كثير من الاوقات يحوط بعطفه الابوى القريب والبعيد ويواصل تضحياته داخل السجن

التضحيات الشخصية

ولا اعنى بذلك التضحيات العامة التى يقاسيها كل دستورى بل زيادة على ذلك التضحيات الشخصية الغريبة فمما زلت اتذكر عندما اصابنا الجوع شهورا متوالية تقارب السنة بسجن سان نيكولا بفرنسا وكان كل واحد منا يتقاضى مؤونته وهى كمية صغيرة وقليلة لا تكفى لحياة البشر كان الحبيب بورقيبة يخفى اذ ذاك شيئا من ماكله وهو جائع ليعطيه لاخوانه عندما يراهم وصلوا الى الحد الادنى من الضعف ولذا فنحن لا نجله فقط لذكائه النابغ ولمعرفته الامور ولتقديره الظروف العالمية والظروف الداخلية والظروف الفرنسية تقديرا صحيحا يغيب عن اكبر رجال الدول قلنا لا نقدره فقط كقائد امة وزعيم شعب فى كفاح عظيم بل كنا نقدر فيه ايضا ما يعرفه الشعب التونسى باسره من عواطف رقيقة، عواطف يظهرها نحو عائلته واقاربه عواطف يظهرها نحو اصدقائه واحبابه عواطف يظهرها نحو اصدقائه واحبابه عواطف يظهرها نحو الشعب بجميع طبقاته بل عواطف ابهر بها شعوبا اخرى غير الشعب التونسى تلك العواطف التى سمعنا رناتها فى هيئة الامم المتحدة عندما كانت دول الدنيا تنصت لزعيم تونس الحبيب بورقيبة

تحقيق غاية من الغايات الكبرى

ان مجيئه اليوم بيننا وتفضله وتكرمه على بلدية تونس خاصة وعلى مدينة تونس عامة له مغزاه الدقيق والعظيم فى ان واحد

ان هذا المغزى قد بينه هو بنفسه عندما اوضح لنا ان هذا اليوم هو نتيجة كفاح طويل شديد واننا قد حققنا اليوم لبلادنا تونس غاية من الغايات الكبرى التى جاهدنا من اجلها عشرات السنين وان اليوم هذا يمكن ان نسميه يوم الشعب التونسى ويوم انتصار الشعب اذ ان هذا المجلس البلدى انما هو مظهر من مظاهر السيادة التونسية الكاملة · ولا اعنى بها سيادة استقلالية فقط اذ ان الاستقلال قد تحصلنا عليه منذ يوم ٢٠ مارس ١٩٥٦ بل اعنى هذه السيادة المتجسمة فى الشعب التونسى وهذا هو الامر الجديد والامر العظيم الذى يكون هذا اليوم رمزا له ، هاته السيادة التى اصبح الشعب مصدرها واصبح الحبيب بورقيبة يمثلها ، فمجيئه الى هنا وحديثه الينا انما نعتبره كرمز بل نعتبره كنواة وكاصل · ونعتبره تجسيما لشعب تونس باسره اذ ما الحبيب بورقيبة الا راسمال كبير · واعنى بذلك اننا لم نشاهد الا قليلا وقليلا جدا فى تاريخ الشعوب والاقطار قديمها وحديثها رجلا تجسمت فيه امته كما تجسمت الامة التونسية فى زعيمنا الفذ الحبيب بورقيبة ·

فعندما اتشرف بقبول رئاسة المجلس البلدى بالحاضرة من الحبيب بورقيبة انما استلم هذا المنصب من الشعب بنفسه لان الحبيب بورقيبة كما قلت لكم انما هو تجسيم لهذا الشعب ،

تكوين هولة عصرية

وللمرة الاولى ايضا نرى بكيفية واضحة جلية ارادة الحكومة ، وارادة الحبيب بورقيبة تتمثل تمثيلا كليا ونرى اتجاهه السياسى العظيم فى تكوين دولة عصرية مقامة على اسس متينة ثابتة ، نرى اليوم خطوة ثانية اذ كانت الخطوة الاولى هى انتخاب المجلس القومى التاسيسى المجعول لتكوين واصدار دستور عام للبلاد واما تكوين البلديات فهى خطوة ايجابية ثانية فى تنظيم الدولة التونسية وفى تشريك الشعب بصفة واقعية فعلية فى تسيير شؤونه ·

ان الاهمية التى تعلقها جميع الامم المتمدنة على المجالس البلدية هى اهمية من الطراز الاول وها نحن نرى الحبيب بورقيبة يوجه لا بالكلام فقط ولا بالخطب فقط بل يوجه فى بناء هذه الدولة توجيها عمليا واقعيا وذلك بتكوين المؤسسات الرئيسية التى ستقام عليها الدولة التونسية وتقسيمه للعمل بين هذه المؤسسات · فالحكومة تسهر على الكل وتسراقب الكل بصفتها المسؤولة العليا على مصلحة الوطن ولكن مع الحكومة وتحت رقابتها المباشرة نرى المؤسسات التونسية تولد وتتكون تكوينا واضحا جليا · ومن اعظم هذه المؤسسات المجالس البلدية التى منحتها حكومتنا الشعبية سلطة التقرير والتنفيذ وما ذلك الا بفضل الاتجاه الواضح الجلى لهذه الحكومة · اتجاه الديموقراطية الحقيقية الواقعية التى لا زيغ فيها · وبفضل تلك الروح الطيبة نرى الحكومة توزع السلطات على المؤسسات والفارق اذن واضح لكل ذى عينين بين الحكم الاستعمارى القديم والحكم الجديد الذى يوجهه ويكونه زعيمنا الفذ ·

الفرق بين الماضى والحاضر

ففى السابق كان مصدر السيادة يمل مصدر القرارات التى تتخذها المجالس البلدية لا تصدر الا عن الاقامة العامة الفرنسية او الكتابة العامة او السدواوين التابعة لحكومة الحماية · واما اليوم فها نحن نرى رئيسنا الجليل يبين لنا ويشرح بنفسه المسؤوليات التى تتنظرنا والاعانة التى وضعت فى اعناقنا وقد اعطانا اكثر ما يمكن من اتساع العمل وحرية العمل واختيار طرق العمل ، وهذا امر جديد وعظيم نستخلص منه اذن العمل العظيم الذى تقوم به حكومتنا الشعبية ورئيسنا الجليل فى سبيل تمكين الشعب من تسيير شؤونه بنفسه ونستمد منه اتجاهنا فى الحال والاستقبال . هذا الاتجاه هو تشريك اكثر ما يمكن من التونسيين فى تحمل المسؤوليات العامة الكلية او الجزئية سواء منها الجزئية الترابية او الجزئية فى ميادانها وذلك بعد ان كانت جميع سلطات هذه البلاد بيد مقيم عام فرنسى ·

وبناء على هذا فاننا عندما نرى الرئيس يوجهنا ويبين لنا ما علينا نحن البلديين المنتخبين انتخابا ديموقراطيا حرا من طرف الشعب نعتبر انفسنا بحق اننا نمثل ارادة الشعب ، ونعتبر بحق حسبما قاله الرئيس الجليل ان هذه امانة عظمى ملقاة على عاتقنا

ستصبح مدينة تونس عروسا بين عواصم الدنيا

واني إعده باسمى اخماص وباسمكم جميعا ايها الاخوان اننا سنعمل بجميع ما اوتينا من اخلاص ومقدرة ونشاط على تحقيق هذه المهمة الكبرى التى اردتم واراد الشعب من خلفكم اناطتها بنا · كما اعدكم وعدا صريحا باننا سنعمل حتى تصبح مدينة تونس عروسا بين عواصم الدنيا وذلك بان لا نصرف ولو فرنكا واحدا من مال البلدية الا ويكون له نتيجته واثاره وشيء قد انجز به ، بحيث اننا سنسعى فى ان تكون ادارة المال فى اقصى درجات السلامة وسنسعى ثانيا وقد تفضلتم فاريتمونا الطريق فى رفع مستوى جميع الاحياء الفقيرة المسكينة التى كانت فى كنف النسيان فى عهد الاستعمار، ونعدكم باني اول عنايتنا ستوجه الى تلك الاحياء سواء منها الحى العربى الذى يخفى فى طياته اثار ماضينا المجيد ويخفى فى منعرجاته شوارعه تاريخا عظيما سنعمل بجميع جهدنا على اظهاره فى احسن مظاهره وذلك بالاعتناء الكامل بتلك المدينة العربية ثم سنعتنى معها والى جانبها بتلك الاحياء الشعبية كنلامين والجبل الاحمر ومبدى بلحسن وداموس المتوبية تلك الاحياء التى يعيش فيها عشرات الالاف من اخواننا التونسيين الذين انتخبونا لهذا المجلس سنعمل على تخفيف ما هم فيه من عذاب اليم وربما وجهنا القسم الاكبر من الميزانية للبلدية وانتخب السيدان عبدالله الزريبى والشاذلى ماجول مساعدين له ·

الاعتناء بالاحياء الاوروبية ايضا

ويجب ان لا ننسى اننا سنشتغل بمدينة تونس كلها · وسنعتنى ايضا بالاحياء العصرية التى كانت تسمى فى القديم بالاحياء الفرنسية اذ هى ايضا فى القديم بالاحياء الفرنسية اذ هى ايضا لو تمعنتم فى باطنى مظاهرها اغلابة لوجدتم انها تحتاج الى اصلاح عميق فان هذا العمل الشاق الواسع الذى سنقوم به كبلدية بل كوطنيين يسهرون على المجتمع التونسى باسره وعلى تحسينه ربما يثقل كاهل البلدية وربما لا تتمكن من القيام بهذا العبء الثقيل الا باعانة حكومتنا ومدها ايانا بالمساعدة سواء كان ذلك لتحقيق البرامج البعيدة المدى وذلك بادخال المشاريع الكبرى فى الباب الثانى من ميزانية الدولة او بالتخفيف مما تؤديه البلدية من ضرائب ومصاريف متنوعة لصندوق الدولة التونسية حتى تتوفر بذلك المقادير الكافية من المال لاداء هذا الواجب الذى ستقوم به بكل اخلاص وبكل اقدام . ونحن قصد تحملنا المسؤوليات ولا نخشاها

هذا هو الاتجاه الذى ستسير فيه تقريبا وهو اتجاه جد وحزم ومتنقل ما امكن من المصاريف الزائدة ومستدخل على البلدية نظاما يجعلها فى حياة كفاح لاننا نؤمن كما يؤمن زعيمنا بان الامة التونسية ما زالت فى حالة كفاح وما زالت صائرة فى طريق الجد والتضحية ·

ولذا فاننا سنطلب من اخواننا المنتخبين معنا ومن جميع موظفى البلدية ان يكونوا كالجنود المجندة للقيام بهذا العمل الواسع فيضحون باوقاتهم الثمينة ويضحون ان لزم ذلك باتعابهم ويسهرهم حتى نحقق لمدينتنا تونس ما نرجوه لها ، ونحقق بها لوطننا العزيز ما نريده له من عزة وعظمة حتى يكون مثاليا بين اقطار الدنيا وليكون هكذا زعيمنا ورئيس حكومتنا راضيا عن اعمالنا ويكون من ورائه شعب تونس العظيم راضيا عنا هو ايضا ·

انتظروا ٠٠٠ قريبا

فتح عيادة الحكيم عبدالسلام بن حسين الاختصاصى فى امراض الفم والاسنان المتخرج من كلية باريس ـ شارع الهادى شاكر امام المسرح البلدى بصفاقس

المعركة الفاصلة

أهم حوادث يوم:

٢٢ ماى ١٩٥٢

· الصحافة الباريسية تنفى اشاعة قيام دى هوتكلوك بتقديم استقالته الى وزارة الخارجية احتجاجا على ما ظهر من نية تغيير السياسة الفرنسية بتونس ·

· دى اتشسون يؤكد وجود مناقشات ومحادثات جارية بين اميريكا وفرنسا حول الحالة بتونس ·

· تامبل وزير قدماء المحاربين يغادر تونس بعد انهاء اتصالاته مع الاقامة العامة وتشكيلة البكوش والمعمرين ،

· نقل الاستاذ جلولى فارس الى بيته نظرا لتعكر حالته الصحية ـ البوليسيين يراقب منزله ·

· الجنرال غرباى يطير الى باريس صحبة الوزير تامبل

· دى هوتكلوك يلقى خطابا يعلن فيه بعض تدابير التهدئة بمناسبة حلول شهر رمضان ·

تنصيب المجالس البلدية

تنصيب بلدية بن عروس

لمراسلنا الخاص

فى يوم ١٥ الجارى تم تنصيب هيئة بلدية بن عروس وقد انتخب السيد الجيلانى نابولطان رئيسا للبلدية وانتخب السيدان عبدالله الزريبى والشاذلى ماجول مساعدين له ·

برقية من بلدية سليانة

سليانة ـ لمراسلنا

ارسل الاعضاء الجدد لبلدية سليانة برقية الى المجاهد الاكبر تقول : ان اعضاء بلدية سليانة المجتمعين فى اول جلسة فى اليوم الثامن عشر من هذا الشهر تحت اشراف السيد والى الكاف يعبرون اولا عن تاييدهم الكامل للحكومة التونسية وعلى راسها الزعيم الحبيب بورقيبة، كما يعبرون عن تاييدهم الكامل لسياسة الحكومة فى الداخل والخارج · ويؤيدون السياسة الرشيدة التى يسلكها الديوان السياسى · ويشعرون عن ساعد الجد للعمل باخلاص فى سبيل خدمة الوطن المفدى ·

والبرقية بتوقيع الرئيس ·

بلدية زغوان تحتفل بتنصيب مجلسها

زغوان لمراسلنا

تم يوم ١٧ الجارى تنصيب مجلس بلدية زغوان وقد اشرف عليه السيد معتمد زغوان الذى اسند الرئاسة الى الاخ سالم بن الحاج الطاهر وهو اكبر الاعضاء سنا ثم شرع فى عملية الانتخاب وقد اسفرت النتيجة عن :

الرئيس احمد بن مبارك ـ المساعد الاول البشير الهديلى ـ المساعد الثانى بوبكر الجلولى ـ

وقد عبر رئيس البلدية عن امتنانه حين قال : ان الثقة التى منحتموها لنا ليست الا برهانا قويا على انكم تحبذون اتجاه الحزب الذى زكى قائمة النهوض الاجتماعى وسهر على اعدادها ونعدكم بان نبذل اقصى الجهد لنقوى هذه الثقة ونجعل منا اهلا لها وذلك بتطبيق البرنامج الذى اعلمنا عنه لتحقيقه وسنسعى جميعا لبناء هذا الوطن ونعزمنا نبنيه ونرفع مستواه والله معنا وختم الاجتماع بالهتاف الحار والتصفيق الحاد ·

مراسلكم

مصطفى المصمودى

تنصيب المجلس البلدى بسان جرمان

فى تمام الساعة الثالثة بعد زوال يوم السبت الماضى وقع التنصيب الرسمى للمجلس البلدى الجديد بسان جرمان من طرف السيد معتمد الولاية بحمام الانف واثناء ذلك فاه السيد المعتمد بخطاب وجيز مهنئا فيه الاعضاء الجدد بانتخابهم ومتمنيا لهم النجاح فى مهمتهم ·

وبهذه المناسبة تكلم الرئيس المنتخب السيد محمد الصالح الفريني فشكر جميع من حضروا هذه الجلسة ومما قاله فى هذا الصدد : اننا سنسهر على تنفيذ برنامج النهوض الاجتماعى على احسن وجه ·

وقد اسفر هذا الاجتماع عن انتخاب السيد ممحد الصالح الفريني رئيسا ويوسف رشاد جعيط مساعدا اول والمختار الحليوى مساعدا ثانيا ·

اما الاعضاء فهم السادة محمد هنية ـ حسونة بن عمران ـ عبد الله غرير ·

ومما يذكر ان زمرة من المسيرين الاداريين والقوميين قد حضروا هذا الحفل ·

تنصيب مجلس بلدية طبرقة

طبرقة ـ لمراسلنا الخاص

كان يوم الجمعة الماضى موعدا لتنصيب الهيئة الجديدة لبلدية طبرقة · وقد حل ركب السيد الوالى صباح ذلك اليوم فى مدينتنا الجميلة · وفى المكان المشهود كانت جماهير شتى تتوافد فى فراغ ذلك المكان · وقد القيت كلمات ارشادية من طرف والى سوق الاربعاء ومن المعتمد وبعض المسؤولين الاداريين والقوميين ·

فاسفرت نتيجة الاقتراع على ما يلى :

الرئيس السيد الشاذلى بوشناق مساعده الاول السيد على بن عياد ابن احمد ، مساعده الثانى السيد حسيبتى ابن الحاج عمار · اعضاء : المقداد ابن الحاج المكى ، حسين ابن الطاهر ، مصطفى بن الغربى ·

« ايفا » « ايفا »

« EVA »

الغيرة المزيلة للشعر

تنظفكم نظافة تامة

فى ٣ دقائق

الحج الى بيت الله الحرام فى احسن الاحوال والراحة التامة

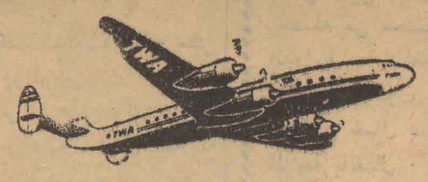

بفضل

ت ـ و ـ أ

FLY TWA ... TRANS WORLD AIRLINES

· نهج دوردو ـ تونس ـ تليفون : ٣٤١ ٣٤٤

ما يهمك علمه

هنا موجة تونس

برنامج الاذاعة

٦٫٣٠ القرآن الكريم

٦٫٤٥ تلاوة البرنامج

٦٫٤٦ موسيقى الصباح

٧٫٠٠ الاخبار ومعرض الصحف المحلية

٧٫٣٥ اسعار السوق للسيد البشير بوشيبة

٧٫٤٠ أغانى الصباح

٧٫٥٥ موجز الانباء

٨٫٠٠ انتهاء الاذاعة

اذاعة الزوال

١٢٫٣٠ منتخبات من الاغانى التونسية

١٣٫٠٠ الاخبار والبلاغات المحلية

١٣٫٢٠ منتخبات من الاغانى

١٣٫٣٠ من افلام الحياة تاليف المنجى بن يعيش واخراج حمودة معالى

١٤٫٠٠ انتهاء الاذاعة

اذاعة المساء

١٨٫٣٠ تلاوة البرنامج ـ موجز الانباء ـ فاصل موسيقى

١٨٫٤٠ النغمات الشرقية اعداد مصطفى بوشوشة وزرياب

١٩،١٠ حديث منور صمادح

١٩٫٢٠ منتجات غنائية

١٩٫٣٥ التعاضدية التونسية للتعليم العصرى

١٩٫٥٥ فاصل موسيقى

٢٠٫٠٠ الاخبار ـ سمر السيد عبد العزيز العروى

٢١٫٠٠ حفلة غنائية

٢١٫٣٠ تمثيلية

٢٢٫٠٠ الرشيدية

٢٣٫٠٠ عرض انباء اليوم

٢٣٫١٥ انتهاء الاذاعة

تليفونات النجدة

الارشادات ١٣

قسم الايقاظ ١٢

مصلحة الساعة ١٩١

برقيات ـ هاتف ١٤

بوليس النجدة ٩٧

صيدليات كامل الليل ٠٧٩ ٢٦٠

صيدليات الى منتصف الليل ٩٠٤ ـ ٢٦٠ ـ ٠٣٣ ـ ٢٤٣ ـ ٩٩٥ ـ ٢٤٣ ـ ٨٨٥ ـ ٢٥٩

الى التاسعة ليلا : ٥١١ ـ ٢٤٠

مستشفى شارل نيكول ٩١٧ ٢٦٠

مستشفى الرابطة ٠٧٥ ٢٦٠

مستشفى فرحات حشاد ٧٩٤ ٢٧٤

المستشفى الصادقى ٠٥١ ٢٦٠

طبيب ـ قابلة ـ ممرض ١٩٧

التكسيات ٠٣٠ ٢٥٨

رجال المطافى ١٩٨

جمعية الرفق بالحيوان ٤١٣ ٢٥٨

مستشفى لرى فايار ٨١١ ٢٨٢

الصيدليات

ما بين منتصف النهار الى الثانية بعد الزوال عدا يوم الاحد

البحرى ـ باب المنارة

ابن الربى ـ ٨١ شارع لندرة

لوسيانى ـ ٣ شارع قرطاج

طريطر ـ ٤١ نهج سيدى البشير

الى منتصف الليل

عبد المولى ١٣ نهج الجزائر

البحرى ـ باب المنارة

بوخبزة ـ ٢٩ شارع باريس

الحجرى ١٧ شارع فرنسا

طنطى ٣٤ شارع باريس

الصيدليات المفتوحة كامل الليل

داود ١١٠ نهج باب سويقة

لوسيانى ٣ شارع قرطاج

نشاط الطيران

التابع لتونس الجوية

الوصول

طائرة خط

باريس ـ تونس ١٩٫٢٥

السفر

طائرة خط

تونس ـ باريس ٠٧٫١٥

التابع لايرفرانس

الوصول

طائرة خط

باريس ـ مرسيليا ـ تونس ١٣٫٥٥

السفر

طائرة خط

تونس ـ الجزائر ـ السدار البيضاء ٠٨٫٠٠

تونس ـ مرسيليا ـ باريس ١٦٫٠٠

ليبيا دولة فتية في كيان المغرب العربي الكبير

النظام الفيدرالي ومدى نجاحه في ليبيا

بقلم محمد دمشق

(٢)

ليبيا دولة ملكية نيابية شكلها فيديرالي مؤلفة من ثلاث ولايات هي طرابلس وبرقة وفزان ولكل ولاية من هذه الولايات مثل للملك وحكومة محلية ومجلس تشريعي ومجلس تنفيذي يتمتعان باختصاصات داخلية ، ولفض الخلافات التي ربما تنشب بين الولايات توجد محكمة دستورية لتقوم بهذه المهمة

الملك واختصاصاته

هو راس البيت السنوسي محمد ادريس المهدي السنوسي ولد في ١٢ مارس ١٨٩٠ وهو الان يقيم في قصر (دار السلام) بطبرق وله قصور اخرى في درنة والبيضاء وطرابلس وغيرها

وللملك ادريس سلط واسعة مكنه منها الدستور الليبي فزيادة عن كونه الرئيس الاعلى للدولة فهو مصون وغير مسؤول (مادة ٥٩) وهو الذي يصادق على القوانين ويصدرها (مادة ٦٣) وهو الذي يفتتح دورات مجلس الامة ويحل مجلس النواب وفقا لاحكام الدستور ، وهو القائد الاعلى للقوات المسلحة الليبية ، وهو الذي يعلن الاحكام العرفية على ان يعرضها على مجلس الامة (مادة ٧٠) ، وهو الذي يعين (رئيس الوزارة وله ان يقيله او يقبل استقالته (مادة ٧٢) ، وهو الذي يعين ويقبل الممثلين السياسيين (مادة ٧٣) ، وهو الذي ينشيء المصالح العامة ويعين كبار الموظفين ويعزلهم (مادة ٧٤) وفي صورة رفع قضايا من جانب الخاصة الملكية او ضدها يجب توسيع الاجراءات القضائية (مادة ٥٧)

السلطة التنفيذية

في ليبيا حكومة اتحادية ترعى شؤون الدولة وتنسق اعمال الولايات وتعمل الان جاهدة لرفع مستوى الشعب الليبي الاجتماعي والاقتصادي والثقافي والوصول الى حالة من الاستقرار السياسي لتحقيق البرامج التي وضعت لترقية العقلية العامة عند افراد الشعب

وتتالف الان الحكومة الليبية زيادة عن الرئيس مصطفى بن حليم رئيس الحكومة الذي يعيش العقد الرابع من العمر ويحذق ثلاث لغات الى جانب العربية وهي : الفرنسية والانكليزية والايطالية من ثماني وزارات وهي: وزارة الخارجية ـ الدفاع ـ المعارف ـ العدل ـ المواصلات ـ المالية الاقتصاد الوطني ـ الدولة

ويتتالف مجلس الوزراء من رئيس الوزراء ومن الوزراء الذين يرى الملك تعيينهم ويقسمون اليمين امام الملك . والوزراء مسؤولون تجاه مجلس النواب مسؤولية مشتركة عن السياسة العامة للدولة وتسقط الحكومة اذا قرر مجلس النواب باغلبية جميع اعضائه عدم الثقة بها .

السلطة التشريعية

في شهر فيفري ١٩٥٢ اجريت الانتخابات العامة التشريعية في جميع انحاء القطر الليبي لاختيار اول برلمان ليبي ، وفي شهر مارس تم تعيين اعضاء مجلس الشيوخ كما نص عليه الدستور ، وفي نفس الشهر افتتح ملك ليبيا الدورة الاولى للبرلمان في مدينة بنغازي (احدى عاصمتي المملكة الليبية)

جاء في الجهاز التشريعي القائم حاليا في المملكة الليبية المتحدة نتيجة لما اتخذته الجمعية الوطنية التاسيسية من قرارات ضمنتها الدستور ، ولا يخفى ان الدستور الليبي الذي وضع لدولة ملكية ذات نظام فيدرالي قد راعى عند تعرضه للسلطة التشريعية ان تكون موزعة بين كل من مجلس الامة وبين المجالس التشريعية المحلية التي راى ان تتالف في كل من الولايات الثلاث (طرابلس وبرقة وفزان) ، وجريا على ما تمشت عليه الدساتير الفيدرالية فقد اسند المشرع الى مجلس الامة كل الاختصاصات التي لها ارتباط بالشؤون الخارجية والدفاع كما عهد اليه بمهمة وضع تلك التشريعات الاتحادية التي راى وجوب سريانها في جميع الولايات دون ان تكون هناك ضرورة الى ان تختلف فيها ولاية دون اخرى كنظام الشركات والبنوك وضريبة الدخل والاحتكار ونظام التعليم، وسائر الاختصاصات المنصوص عليها في المادة ٣٨ من الدستور الليبي مع ملاحظة ان تنفيذ مثل هذه القوانين من واجبات الولايات

مجلس النواب

وقد تالف اول مجلس نيابي ساكن وقد عقدت الهيئة النيابية لليبي تنفيذا لقانون الانتخابات العامة الذي اصدرته الجمعية الوطنية في ٦ نوفمبر ١٩٥١ وحدد الدستور الليبي اعضاء مجلس النواب بخمسة وخمسين عضوا الى ان يجري احصاء رسمي للسكان وبذلك يمكن تنفيذ المادة الدستورية التي تنص على ان يحدد عدد النواب على اساس نائب واحد عن كل عشرين الف نسمة على ان لا يقل عن السبعين شريطا ما بين معتادة وقصيرة غير ان الاغلبية الساحقة من هذه الافلام قد عرضت بالالوان وهذا مما يدل على اتجاه الانتاج السينمائي الى ميدان الالوان اتجاها لا سبيل الى تكرانه

كما ان عدد الكواكب المشهورين في عالم السينما لم يكن مرتفعا في هذا الموسم افهل نتج الغياب عن غضب بعض ارباب هذا الفن او هل الصدفة والمقادير هي التي حالت دون حضور الناس في هذا الموسم الذي كان في السنوات الماضية من اعظم الملتقيات الدولية في العالم ؟

وبالاضافة الى هذه الملاحظات يجب التلميح الى ناحية هامة لا سبيل الى نسيانها وغض الطرف عنها ذلك ان جماعة من الشبان المنتمين الى مختلف البلدان والامصار قد اخذوا يحتلون المناصب المرموقة في عالم الانتاج السينمائي وقد لاحظ هذه البادرة الكثير من الحاضرين الامر الذي جعل الجميع يتفاءلون بمستقبل هذا الفن خيرا ونجاحا في آفاق اصيلة غير معهودة ولا مطروقة وصفوة القول فان الموسم العاشر لمعرض مدينة (كان) الدولي وان طبع ببعض الخصائص التي قد تملى احيانا الاسى وتورث الضجر فهو يهيء رغم الكل اجواء فسيحة جديدة لفن السينما عليها ستنسبب في تحسين الانتاج العالمي في هذا الميدان ومن هذه الاسباب التي تبعث على التفاؤل مشاركة الدول الفتية في هذا الموسم واحتلال الشباب لاهم مراكز الانتاج في عالم السينما كما بدا ذلك جليا في جميع الافلام المعروضة خلال المعرض العاشر لمدينة (كان)

ب . م .

(يتبع)

قديمة كانت سارية في الولايات الثلاث .

وعليه فان السلطة التشريعية في ليبيا قد استكملت جهازها حسب منطوق الدستور ولن يمضي وقت طويل ـ حسبما لمسته في حماس في الاوساط الرسمية الليبية ـ حتى تكون آخر التشريعات غير الليبية قد طويت الى الابد .

توحيد السلطة القضائية

كانت السلطة القضائية في السنتين اللتين تلتا اعلان الاستقلال تتالف في المحكمة المتحدة الليبية من المحاكم الشرعية والمدنية والاهلية ومحاكم للصلح .

اما الان فقد صدر قانون توحيد القضاء الذي نص على ان يكون القضاء كما يلي :

ا) المحكمة الاتحادية العليا الدستورية .

ب) محاكم الاستئناف

ج) المحاكم الابتدائية (مدنية وجنائية) .

د) محاكم جزئية .

وكما قلنا سابقا فان المحكمة العليا الدستورية هذه تختص دون غيرها بالفصل في المنازعات التي تنشا بين الحكومة الاتحادية وولاية او اكثر او بين ولايتين او اكثر كما ان للملك ان يحيل لها مسائل دستورية وتشريعية لابداء رايها فيها .

وتعد هذه المحكمة اكبر سلطة قضائية في ليبيا وهي مكونة من المحاكم القارية التي تتمتع كلها بسلطاتها الدستورية الكاملة :

أ ـ محكمة دستورية ـ ب ـ محكمة القضاء الاداري ـ ج ـ محكمة القضايا المعلقة

الجيش الليبي

للجيش الليبي تاريخ حافل بالبطولة والجهاد حيث شارك بصفته جيش تحرير في استقلال ليبيا وساهم في معارك عديدة ضد ايطاليا وفرنسا وقاده في بعض الظروف شهيد ليبيا العظيم عمر المختار .

وقبل اعلان الاستقلال بقليل تشكلت قوة بسيطة عرفت بالحرس الاميري ثم اطلق عليه اسم الجيش الليبي حيث اخذ منذ ذلك الحين يزداد نموه واستعداده

تشكيلات الجيش

يتكون الجيش الليبي من رئاسة اركان الجيش العامة ومقرها بنغازي وهي مؤلفة من رئاسة الركبن والادارة وادارة العقود ـ والمالية والتموين والتجهيز

وتوجد مدارس عسكرية في

قوات الامن

توجد في كل ولاية من الولايات الثلاث قوة تتناسب مع امكانيات تلك الولاية من قوة الامن المشرفة على سلامة المواطنين وسلامة الامن العام المتوفر بطبيعة الشعب ،

السلطة الرابعة

ان الصحافة الليبية قطعت خطوات واسعة في ميدان التقدم والانتشار ويرجع لها الفضل في اثارة الراي العام بما يجد من احداث سواء في داخل المملكة او خارجها بما تنشر من انباء ودراسات مستفيضة عن مختلف المشاكل .

ومن بين الصحف نذكر جريدة (طرابلس الغرب) اليومية الكثيرة الرواج والتي يرامس تحريرها زميلنا السيد عبدالقادر بوهروس

هل نجح هذا النظام ؟

فهل تجح هذا النظام الفيدرالي في ليبيا ؟

يستطيع المرء ان يقيس هذا النجاح بمدى وفقت اليه الحكومة الليبية من تدعيم اركان الدولة بمختلف المشاريع سواء في الميدان الثقافي بتنظيم شؤون التعليم وانشاء المدارس والكليات او في الميدان الاقتصادي بتشجيع الانتاج والبحث عن وسائل احياء الاراضي لتوفير قوت الشعب والعناية بالشؤون الصحية والسياحة وغيرها من الانجازات التي تهدف الى تدعيم اركان الدولة والترفيه على المحرومين .

اما في الولايات فتسيير الامور بانتظام كدولة داخلية لها وزارتها التي تسمى بالنظارات وتعمل الولاية كجزء من المملكة في انسجام مع الولايتين الاخريتين تحت رعاية الحكومة الاتحادية واشراف الملك ادريس الفعلي .

(يتبع)

مصلحة الشبيبة الدستورية

مجلة الشباب

الهاتف : ٨٥٧ ـ ٢٦٨

الحساب الجاري ٩٠٠ ٣٥

تقدم نشرية عيد ٢٠ مارس ١٩٥٧ التحفة الخالدة ، الصورة في ثوب قشيب الثمن للعموم ١٥٠ مائة وخمسون فرنك المخابرة مع ادارة مجلة الشباب تباع بالجملة وبالتفصيل

مشاهدات وخواطر بمعرض "كان" الدولي الموسوم

(٢)

مشاهد ساحات القتال ومناظر البحر تسود جميع الافلام المعروضة طيلة الموسم العاشر لمعرض "كان"

لمبعوث "العمل" الخاص

لم يخف على احد من الملاحظين ما كان للموسم العاشر لمدينة (كان) من طابع خاص لا يشبه بوجه جميع المعارض التي تداولت على مدينة (كان) منذ عشر سنوات كما انه لم يخف على احد ان جميع الافلام المعروضة خلال هذا الموسم انما هي في الحقيقة صورة صادقة لجميع التيارات التي تسود العالم اليوم في جميع انحائه، وكان القلق الذي يسود العالم في الميدان السياسي قد اثر عميق التاثير في منتجي الافلام فعبروا عن هذه الظاهرة تعبيرا لا يتطرق اليه الشك ولا تخفى خصائصه على احد وهكذا فقد تعددت خلال هذا الموسم مشاهد ساحات القتال الى حد انه يكاد لم يخل شريط واحد من مثل هذه المشاهد الامر الذي جعل بعض الملاحظين وخاصة الصحافيين يرددون كلما عزموا على دخول قاعة عرض الافلام (كم ستدوم مشاهد القتال في هذا الفيلم الذي يعرض اليوم) .

وعل هذا القلق قد تسبب في ارتفاع حرارة المنتجين الذين ركنوا لتخفيف الوقع الى الاكثار من مناظر البحر واهواجه .

ومهما يكن من امر فقد اتفق جميع النقاد على اختلاف مشاربهم واتجاهاتهم على ان جميع الافلام المعروضة ثقيلة الظل شيئا ما قليلة المرح تدفع الى الحزن والكآبة قبل سواهما .

ومن الجدير بالملاحظة ايضا ان النقاد وافراد مختلف اللجان قد تحولوا بعد عن ميلهم الذي لا يخلو من الغلو احيانا الى الافلام الايطالية والافلام الشرقية كالهندية او اليابانية وكاني بهم قد مالوا ميلا خاصا في هذا الموسم الى الافلام القصيرة ذات الطابع المحلي الخاص فلست ادري في هذا الصدد هل سينجح شريط سيلان كما لا اعلم ما سيكون حظ فيلم (افريقيا الضاحكة) ولكن مما لاشك فيه ان هذين الشريطين قد وقعا موقعا خاصا في نفوس جميع المشاهدين سواء اكانوا من افراد اللجان او من رجال الصحافة او من عالم الانتاج والسينيما . نعم ان الناس وان طال ضجرهم احيانا وامتد سهرهم الى ساعات متاخرة من الليل فلا يوجد اي وجه للشكوى وللتاوهات فان مناظر البحر وعدد المشاركين والحركة المتوالية ليلا نهارا بشارع (الكسوارات) والفرحة التي لا تفقد لمشاهد افلام لها قيمتها من جميع النواحي كلها امور قد تهيء اسباب الرفاهية وتلقي بالاتعاب في وادي النسيان

والان ذا ما جئنا نبحث هذه الملاحظات العامة التي قد توقع في الخطا لا لامرا لا انها نحاول التعميم يمكننا ان نمر مرا سريعا بجميع الطوابع والقوالب الخاصة التي اختص بها هذا الموسم في هذه السنة واول ما يلاحظ في هذا الصدد ان دولا صغيرة كانت بالامس ترزح تحت قيود الاستعمار قد حاولت ان تحتل مكانتها في خضيرة الامم المتقدمة وتفاءمت الى الموسم بانتاج وان كان في بعض الاحيان متواضعا محدودا فهو على الاقل يدل على عزيمة هذه البلدان في احتلال المكانة اللائقة بها في جميع الميادين الدولية ومن بين هذه الدول تونس التي ارادت ان تساهم في هذا الباب بشريط من انتاج شركه العهد الجديد وسوف نعود الى الحديث عن المشاركة التونسية في فصولنا القادمة .

هذا وقد امتدت في هذا الموسم مشاركة الدول الى عدد قليل النظير في مثل هذه المواسم ذلك ان عدد الدول المشتركة قد بلغ ما لا يقل عن ثلاثين دولة من جميع الاصقاع والقارات وكانت المشاركة

مهرجان الافلام بسان كاست افتتح المهرجان الوطني للفيلم

بسان كاست . وسيقع هذا المهرجان من ١٥ الى ٢١ جويلية ١٩٥٧ وهذه بعض التوضيحات

وتقبل الانواع التالية من الافلام:

ا) اسفار ورحلات

ب) القصة

ج) القصص التاريخية

د) اغاني مصورة وصور متحركة والعاب الصبيان .

ولا تقبل في المهرجان افلام باللون الاسود او بالالوان ولها شكل ٨ او ٩،٥ او ١٦ ميليمتر

هذا وفي استطاعة كل مشارك ان يقدم افلاما عديدة .

ويتحتم على جميع الذين يودون المشاركة في المهرجان ان يقدموا اوراق التطوع كاملة قبل غرة جويلية ١٩٥٧

وعلى الذين يريدون توضيحات اخرى ان يتصلوا بمصلحة السينما التابعة لكتابة الدولة للاخبار والارشاد .

بريد القراء

اهمية الخطب الجمعية في الحياة الدينية والدنيوية

للخطب الجمعية اهمية عظيمة ومكانة فائقة في حياة المسلمين ان روعيت فيها حالة الامة الاجتماعية وظروفها السياسية لان مساجد الخطب الجمعية هي نوادي يجتمع فيها المسلمون لينير الخطيب السبيل لجماهير المصلين في جميع ميادين الحياة ويرسم لهم طريق المجد ويكشف لهم افاق الحياة ويفتح لهم ابواب النجاة حتى يتحفزوا لطلب الكمال المادي والروحي ويتخذوا الاسباب الناجعة لذلك وتحقيق هذا الهدف يكون بمراعاة الخطيب الاحداث والبيئة التي يعيش فيها مع كفاءة وحسن توجيه باسلوب حكيم يحبب العمل النافع وينفر من الشر ففي الدين والوطن اذ الدين والوطن شيء واحد عند المسلمين لان الدين بلا وطن كالروح بلا بدن وبهذا الاعتبار كان للخطب الجمعية في عصر الاسلام الزاهر اثرها المحمود في حياة الافراد والجماعة والدولة لانه روعي فيها واقع الامة وما يجري بينها من حوادث واحداث طارئة وبهاته النظرة الصحيحة الى جوانب الاصلاح ومواطن العلة اثمر التوجيه وايقظ همم المسلمين ورفع شعورهم الى قمم المجد حتى اخذوا حظهم من مطالب الحياة سياسيا ودينيا واقتصاديا واجتماعيا واصبح للامة الاسلامية شان واي شان والتاريخ شاهد صدق على ذلك وغير خفي ان مدرسة الخطابة المنبرية تخرج منها عظماء الاسلام كابي بكر الصديق الذي كان مضرب الامثال في قوة ايمانه وبعد نظره وعمر بن الخطاب الذي يعد نادرة في العدل وقوة الشكيمة والغيرة على مصالح الدولة وغيرهما من رجالات الاسلام الذين كان امرهم شورى بينهم تذوب فرديتهم لصالح الجماعة شانهم العمل المتواصل والوحدة والعدل والصبر والثبات وقد نشروا في العالم مبادىء الرسول الاعظم صلى الله عليه وسلم فبدلوا وجه الارض من ظلام حالك الى نور ساطع ومن جهل الى علم ومن قسوة الى رحمة ومن تفرقة الى وحدة ومن ظلم الى عدل ومن استعباد الى حرية ومن وحشية الى مدنية فاضلة وبذلك سار ركب الاسلام في مقدمة المراكب سيرا حثيثا وتقدم اشواطا بالبشرية التي لقنها اشرف المبادىء وانبلها وفي غفلة من الزمن وقف ركب المسلمين لتنكبهم الطريق السوي واعراضهم عن اسباب الرقي وفي هاته الفترة المدلهمة اصاب الخطابة الجمعية نكبة مردها فقدان اهلية القائمين بهاته الخطة وعدم شعورهم بالوضع الذي تحيا فيه امتهم حتى اصبح جل الخطباء يتحدثون في خطبهم عن امور وحالات بعيدة كل البعد عن حال امتهم ولا تمت الى ظروفها بصلة ضاربين صفحا عن الحوادث الجارية كانهم يعيشون ويحيون في مجاهل بعيدين عن الحياة العامة وما تطلبه حال الامة من علاج وظلت الخطابة المنبرية على هذا النمط الى يومنا هذا وفي كثير من المساجد حتى سئمها الناس ونفرت منها الطبقة المثقفة على الخصوص لاعراض الخطباء عن معالجة حالة الامة اجتماعيا واقتصاديا وسياسيا ودينيا بالمعنى الصحيح واصبح الحديث عن مناسبات لا وجود لها بين السامعين وهذا بالنسبة للغالب واما القليل فلا يحشر في هذا الوادي لان لنا خطباء اكفاء قاموا بمهمتهم احسن قيام ولكنهم فئة قليلة وللاسباب المومى اليها ضاعت مكانة الخطابة المنبرية والغاية منها وانه لمن الواجب اليوم ونحن في عصر الاصلاح الشامل لكل الميادين حسب الخطة الرشيدة للرئيس الجليل لبناء دولتنا على قواعد العز والتمكين ان نوجه العناية لاصلاح الخطب الجمعية حتى تستفيد الجماهير الشعبية كما نادى بذلك زعيم الامة في احدى خطبه الاسبوعية واجرى طريقة لاصلاح هذا الميدان اختبار الخطيب من الناحية النفسية والعلمية بحيث يكون بصيرا باحوال الناس عليما بطرق الاصلاح كالطبيب يشخص الداء ويصف الدواء .

فياتي الناس بما يقع تحت حسهم وفي متناول عقولهم فيصل بهم الى ما ينكرون من حيث لا يشعرون فيسقيهم الدواء في كوب الشراب العذب مراعيا مقتضيات الاحوال من حوادث ووقائع لها مساس بالامة والدولة يتحدث باسلوب يفهمه كل من حضر وبعبارة مستبينة تؤثر على المشاعر والعواطف لما في ذلك من اهتزاز الاعصاب التي توحي الى الاعضاء بالعمل ولان خير الخطب ما وقع من المستمعين موقع الحاجة وهو عين البلاغة التي هي مطابقة الكلام لمقتضى الحال كما لا يهمل اي جانب من جوانب الحياة الاجتماعية والدينية والسياسية والاقتصادية مبينا الفوائد الاجلة والعاجلة مع كون القائم بهاته الخطة ذا شخصية تمثل سمو الاخلاق من صدق ايمان وحسن اعمال وعزة نفس ليكون قدوة مستندا في توجيهه على ما جاء به الاسلام الذي هو دين سياسة واقتصاد واجتماع واخلاق وقد نادى بالجمع بين الدنيا والاخرة لا تعطي للاخرة حظها والدنيا نصيبها فلم يغل ولم يقصر كما في بعض الديانات قال تعالى : ولا تنس نصيبك من الدنيا واحسن كما احسن الله اليك ـ وقال الرسول صلى الله عليه وسلم مرشدا المسلمين الى سبيل الحكمة ـ خيركم من لم يترك دنياه لاخرته ولا اخرته لدنياه ـ وتلك هي عين الحكمة لان الانقطاع الى احداهما اختلال والجمع بينهما اعتدال ولعمري انه النظام الذي يكفل استقرار الافراد والامم لكونه مزيجا بين المادة والروح فعلى خطبائنا اليوم ان يوجهوا وجهتهم لاصلاح حال المسلم دنيا واخرة متهجين سبل الحكمة والرشاد وطرق الابتكار في توجيه المصلين لخير حالهم ومئالهم حتى تتكون في المواطن عقلية شاعرة واعية طاهرة من الخرافات والاوهام والخمول ورواسب حب الانتقام والانانية والحقد والكبرياء والتناحر الطبقي والتباغض القبلي الى غير ذلك من الاوصاف الرذيلة الموروثة عن عهود الانحطاط وقد غذاها الاستعمار في ايامه لتحقيق غاياته ومقاصده وبهاته الطريقة نكون مجتمعا سعيدا قويا اساسه القيم السامية ويكون حينئذ للخطب الجمعية اثرها الفعال ونتيجتها التي قصدها الاسلام واود ان لا يقع قصر الخطابة للارشاد والتوجيه لصالح الدين والدنيا على المساجد بل من الاصلح والافيد اتصال خطباء المساجد ممن لهم دراية بالارشاد وحسن التوجيه بالجماهير الشعبية في الميادين العامة من منتزهات ومنتديات ونكن وحظائر شغل ليعلم كافة الطبقات صلوحية الدين الاسلامي ومسايرته لظروف التقدم وانه اعظم داعية للنهوض والوحدة واكبر مقوم للامة واشرف تراث لها ان لفتت مباديه السامية بطريقة حكيمة واسلوب رشيد حدا بي الى تحبير هاته الكلمة ما انتاب الخطب الجمعية في بلادنا التونسية من علل يجب ان تزول في عصرنا الحاضر عصر الاصلاح والنهوض حتى يشعر المواطن بمسؤوليته الدينية والدنيوية وتبعث فيه حياة جديدة جدة عصره الذي يعيش فيه والله ولي التوفيق

عبد العزيز الزغلامي الامام والخطيب بالجامع الكبير ببلدة الكاف

الاتحاد التونسي للصناعة والتجارة

الاتحاد الجهوي بتونس

القصابون يحتفون بمدير المذابح البلدية الجديد

اقامت نقابة القصابين بتونس يوم الثلاثاء الماضي بنادي الاتحاد التونسي للصناعة والتجارة حفلة استقبال على شرف المدير الجديد للمذابح البلدية بالعاصمة

وقد حضر هذا الحفل السيد عبد السلام عاشور الامين العام المساعد للاتحاد المركزي للصناعة والتجارة الذي رحب بالمحتفى به وبكافة الضيوف .

كما اخذ الكلمة في هذا الحفل السيد الحطاب بن زركونة الكاتب العام لنقابة القصابين والامين العام للاتحاد الجهوي بتونس للصناعة والتجارة فقدم استعراضا ضافيا شرح فيه الخطوط الرئيسية التي يلزم على اهل هاته الصناعة اتباعها

وانتهى الحفل بتوديع السيد المدير بمثل ما استقبل به من تكريم .

مجتمع جديد . مجتمع جديد . مجتمع جديد . مجتمع جديد . مجتمع جديد . مجتمع جديد . مجتمع جديد

الاختلاط ... في تغيير النفسية ... لا في الاقناع الجدلي

للاستاذ البشير الزريبي

في اعتقادي ان النتيجة التي يحاول الوصول اليها الباحثون لمشكلة الاختلاط – سواء كانت هذه النتيجة تقييمية للاختلاط ولنتائجه او هي دعائية له – فانه سوف لا يكون لهذه النتيجة في نظري اي اثر ايجابي مباشر في حث هذه الظاهرة الاجتماعية على الانتشار ولا في الحيلولة بينها وبين رواجها ان كنا حقا مقبلين على الاخذ بها – ذلك هو معتقدي الذي يستند الى الوجهة العلمية الاجتماعية التي ترى امكانية بحث الظواهر الاجتماعية وامكانية درسها وتشخيصها وابانة عواملها المسببة لها والنتائج التي ادت اليها دون ان يكون في مقدور الباحث مهما كانت مقدراته الذهنية او وسائله اللسانية او فذلكاته الدعائية – اي حيلة او سلطان يتيح له فرض ظاهرة بعينها على مجتمع يابى ناموسه الطبيعي الا ان يمكن الدارس من الوقوف على اسباب الظواهر ونتائجها دون السماح لنفسه بان يتملى الظواهر الاجتماعية عن المفكرين او الفلاسفة او المتفلسفين هذه حقيقة نتلمسها في تاريخ التطورات الاجتماعية في مختلف حقب التاريخ وفي مختلف انحاء البلاد . فما من فيلسوف في تاريخ المعرفة الا ونجده يحيا بمدرسته الفلسفية في واد ومجتمعه يحيا في واد آخر . وما من مذهب اجتماعي نادى به مفكر او مصلح الا واثمر على يد من بعده من دعاة ومتمذهبين بارائه اقول هذا حتى لا يعتقد ان معالجة مشكلة او ظاهرة من الظواهر الاجتماعية معالجة فكرية بحتة ، او معالجة فكرية دعائية في وقت واحد ، قد يؤدي الى التحكم في طبيعة الجماعة التي ينتسب اليها المفكر او الداعي بان يصير ظاهرة بديلة اخرى او يبدل ما بالقوم – بين عشية وضحاها – من خصائص سلوكية ومميزات عقلية وابنية نفسية تلبس بها ولابسته طيلة مراحل تكوينية طويلة فهذا ما لا ارتضى لاحد الوقوع فيه فكل الذي يبذله المفكر في مثل هذه المواقف هو ان يهيىء للموالي ، ان يعد للمقبل ، ان يرسل بالشرارة الاولى ، ان يبذر البذرة الاولى اما جدوى البذر وفوائد الجهود والتوجيه فهذا ما يستدعي فترة يستدعي زمنا تختمر فيه الفكرة وتطول فترة حضانة التوجيه حسب درجة نضج الشعوب وحسب بعد او قرب محتوى الدعوة الاصلاحية من عقلية الجماعة . فالذي يتبغى اعتباره في هذا الصدد هو ان بحث المشكلات او افتراض نظريات لمعالجتها او ايجاد فلسفات اجتماعية لتطبيبها لا يعني هذا علاجها للتو ، ولا يعني هذا في شيء اننا بذلك البحث المجرد اننا نؤثر في ارساء وتوطيد الظاهرة الاجتماعية المدروسة ولا يعني قط اننا بذلك الجهد الفكري نستطيع استئصالها من جذورها . فهذا ما لا يتم بين عشية وضحاها فما من ظاهرة لاصقت الجماعة مدة طويلة لا يرجى – باي حال من الاحوال – زوالها الا بعد مدة طويلة ايضا .

افصاح

قدمت كل ما قدمت لاني ارى موقف الباحثين من مشكلة الاختلاط موقفا ياخذ مفهوم محاولة من محاولات الشباب التونسي التي يحاول بها الظفر باقل ما يمكن الظفر به من عالم الجنس المقابل .

فهذا الشباب الذي املى علينا هذا الموضوع نراه في اقباله على اختيار مثل هذه المشكلة معربا عن امس حاجة تحز في نفسه وتضطرب بها سواكنه فهو على غير وعي منه يفصح بهذا الاختيار لمثل هذا الموضوع عن صراع محتدم عز عليه ايجاد حل له فاستهدف حله على ايدينا . هذا الصراع كما اشخصه يمثل شقا منه رغبة ملحة وتعطش بالغ الى وجدان الجنس المقابل تلك الرغبة التي تستجدينا طريقة للوصول الى اقل ما يمكن الحصول عليه من هذا العالم الحبيب الذي حببته الينا جبلتنا وتدفعنا الى التطلع اليه فطرتنا التي لا قبل للشباب على التحكم فيها تحكما رشيدا فالشباب يحيا تحت وقع هذه الرغبة المتلهفة الى الاختلاط الذي هو في واقع الامر يرمز الى تطلب وجدان الجنس ذلك المقوم الذي يفتقر اليه كل من الشاب والشابة من الجنس المقابل لهما . هذا طرف للصراع الذي يعانيه الشباب التونسي اما طرفه الثاني فيمثله عائق متجهم وريبة حيرى وتشكك رادع يخالج على الدوام نفوس اولئك الابناء القساة واولئك الاولياء من كل اسرة الذين يتخذون رائدا لهم :(الحائم حول الحمى يوشك ان يقع فيه) وبالتالي يرون في الاختلاط فرصة سانحة لوقوع المحظور ، ولحصول التغرير والغرور ومن هنا قالوا بوجوب احكام الرقابة والمبالغة في الردع والصد بما يجعل فرص الخطا بمنأى عن الحياة الاجتماعية للشباب التونسي وهذا يستدعي الابقاء على انفصال الجنسين كل في عالمه لا نظرة ولا ابتسامة ولا كلام .. قد يؤدي الى موعد .. او الى لقاء .. او الى وفاء .. او الى ..

من اجل هذا المعتقد بقي الشباب في سورة .. في صراع فهذا دافع عتى يدفع للمراة ... الى الصلة الانسانية بها على الاقل وهذا رادع قاس او هذا رقيب لا يعرف الونى في فرض سلطانه الجافي . يقف حجر عثرة في سبيل ذلك الدافع فمن اين التوفيق ؟ وكيف يكون ذلك ؟ هذا هو تساؤل الشباب

وهذا هو ما يدفع الشباب الى ان يعرض هذا المشكل على بساط النقاش والبحث .

وهذا هو ما دفع بالشباب الى ان يتململ حلولنا عساه يجد فيها تخفيفا للزمت الذي يعانيه والكبت الذي يقاسيه . وارانى ازاء هذا الصراع النفسي الشعوري او اللاشعوري مدفوعا الى ذكر الحل الاتي على الرغم من التقديم للموضوع بما يملي الياس والقنوط على هذا الشباب المتعطش – ذلك انني رايت في النهاية ان النفس التي تاذت من الصراع هي النفس التي املته بحيث ارى للشباب المقدرة على تقويض الصراع من اساسه فالشباب عندما يتمثل ما بيد غيره من حسان وقيان وكعاب فانه يصبو الى الاختلاط ويحث عليه ويبالغ في الدعوة اليه ، اما عندما يتمثل ذهنيا اللواتي له عليهن ولاية او رعاية فانه يحجم وينبذ الاختلاط

فالرغبة الشعورية او اللاشعورية في الاختلاط من قبل الشباب لا تتعارض مع حاجز او رادع خارجي عنه فقط بل مع رغبة مضادة لها في نفس الشباب فاذا اراد هذا الشباب التغلب على ما يقف في سبيل وصوله الى غايته في ان يسمح له بان يقترب من مصدر الدفء ونبع السعادة فليجرب مغالبة نفسه في ان يبيح لاخته مرافقة من تشاء من صحاب او معارف عندها يؤمن ان لا سبيل للتغلب على العراقيل بالاقناع المنطقي ولا بالوسائل الدعائية بل بتغيير العقلية التي تقيم المواقف والاحداث تغييرا كليا .. بل بتغيير معاييرنا التي اكتسبناها طيلة مراحل تكوينية متشعبة طويلة وهذا ما لا يتم الا بعد مراحل زمنية طويلة ايضا .

الاختلاط

للسيدة ناجية ثامر

صيداتي ، آنساتي ، سادتي !

حين نذكر كلمة الاختلاط لا ندري بالضبط ، ما الذي نعنيه من وراء ذلك .... واظن ان الفكرة السائدة حين تذكر هذه الكلمة ، هي مجاراة الاوربيين في حريتهم وحياتهم ومنحهم المراة الحق الكامل في فعل ما تريد دون ان تعبا كثيرا بالسمعة الطيبة التي يحرص الشرقي عليها اكثر من حرصه على حياته . وحين اقول الشرقي فانا اعني – العربي – لان العالم في نظرنا قسمان حين نضع امثال هذه البحوث على بساط البحث والنقد والتمحيص ... العالم الغربي ، والعالم الشرقي ، فكلمة الغربي تقابلها كلمة الشرقي وكثيرا ما يتجالسون في السهرات حول ابريق الشاي ... ولا تزال بعض العائلات التي تشدد كثيرا ولكنها اصبحت قليلة . وفي البوادي يعمل العاملون في جميع الضياع العربية رجالا ونساء ، في الحقول والبساتين ، وهم مع المتامل الحذر الذي يشرف على سهل واسع ، ويجبر على قطع الطريق ولكنه يخشى من الضياع في مهامه اذا عزم على ذلك ...

الاختلاط امر واقع

اما اذا عنينا – بالاختلاط – مقابلة السيدات مع السادة ، فهو امر واقع . ففي قاعات السينما يجلس الرجال بجانب مقاعد النساء ، وفي الحوافل والمنازه والمخازن يتقابل الرجال والنساء ، واحيانا يؤدي بهم هذا التقابل الى الحديث فيما يعنيهم من شتى الامور ..

والجيران الذين يسكنون دارا واحدة ، يتقابل نساؤهم ورجالهم وكثيرا ما يتجالسون في السهرات حول ابريق الشاي ... ولا تزال بعض العائلات التي تشدد كثيرا ولكنها اصبحت قليلة . وفي البوادي يعمل العاملون في جميع الضياع العربية رجالا ونساء ، في الحقول والبساتين ، وهم مع

وفي البوادي يتقابل الرجال والنساء في الحقول وفي المنازل على السواء .. اذن لم يتبق الا الذين يسكنون القرى والذين لا يزالون ينظرون الى المراة نظرتهم الجاهلية الاولى .

محمود ومذموم

يقول البعض ان هذا الاختلاط الذي اتت به المدنية الحديثة ، قد جر مشاكل كثيرة وانتج اخطاء عدة .. هذا صحيح ، ولكن السنا نرى نفس المشاكل احيانا تنشا في المنازل التي لا تغادرها نساؤها قط ؟ .. فالنساء اللاتي لا يغادرن دورهن يسمح لهن عادة باقتبال الزيارات ، وكم توجد من زائرة خطرة تسمم افكار القابعة في منزلها وتسهل لها سبلا لا تخطر على بال اي رجل كان ونرى في البوادي التي يتقابل فيها الرجال والنساء ، لا يقل حرصهم على الشرف عن غيرهم من السكان الذين يطبقون على نسائهم اربعة جدران ولا يسمحون لهن بالاختلاط قط ..

وتشاهد بعض القرويين يحلون هذا الرباط عن نسائهم حين ياتون الى المدن ويسمحون لهن بما لم يكونوا يسمحون به وهم في قراهم فاذا سئلوا عن ذلك اجابوا : انهم في القرى يخشون الراي العام . والاختلاط محمود من وجوه ومذموم من وجوه اخرى .. فهو محمود حين يستعمل في سبيل الصالح العام ، ومذموم حين يباح به لاجتناء ملذات دنيوية رخيصة، كالرقص والاستحمام في البحر باردية مخجلة امام عيون الرجال فلقد قال النبي صلعم : (الحياء من الايمان) . وكل من تملك نصيبا من الحياة لا تحتاج لمن ينصحها ويرشدها ، لان حياءها وحده يحرسها من التهتك والابتذال ..

فالاختلاط محمود ومذموم كما قلنا اذا استعمل لخير البلاد ونفعها ، في المعاهد العلمية وفي الدوائر الحكومية وفي المدارس وفي الحفلات التي يسودها الحشمة والوقار .. اما اذا ابيح لتبرز المراة على الشاطىء

مكمن الخطر

برداء تخجل الاوربية المحتفظة نفسها من البروز به ، وبدلا من ان تستحي وتكسو نفسها حالا برداء محتشم ، لا ترعوي عن الذهاب والاياب امام العيون والانظار بذلك الرداء المخجل .. وكذلك الحرية في خروج المراة والرجل منفردين ، بدعوى انه زميلها او صديقها ، وفي اعطاء الحق للفتاة في مصاحبة خطيبها على انفراد قبل عقد الزواج ... فالاختلاط في المجتمعات لا يضر ابدا ، لانه من المحال ان يتجرا الرجل او المراة على فعل مشين، فقد تضطر موظفة احيانا لتناول طعامها على مائدة زميلها في مطعم واحد ، ولكنها لا تضطر على ذلك من احرص الناس على السمعة والشرف . بقي سكان القرى الذين لا يزالون متشددين متعصبين لا يسمحون قط ان تقابل نساؤهم اي رجل كان ما عدا المحارم من الاقارب ، والمراة في بعض القرى لا تخرج من المنزل قط ، ففيه تعيش الى ان تموت ...

نرى اذن الاختلاط واقعا في المدن حسبما تقتضيه المدنية والعصر الحديث ، والمراة التي لا تقابل احد الرجال في منزلها تضطر الى الجلوس بجانب غريب لا تعرفه ولا يعرفها في الترام وسيارات النقل الكبيرة ، هذا اذا لم تذهب لدور السينما ولا لدور التمثيل ولا يسمح لها بمقابلة الرجال في منزلها

وفي معاهد التعليم يتقابل الزملاء من المعلمين والمعلمات وكذلك التلاميذ والتلميذات في المعاهد العليا . وكذلك في المستشفيات فهناك المرضون والممرضات والاطباء والطبيبات ، والمرضى من النساء والرجال .

لم تبق الا القرية

وفي البوادي يتقابل الرجال والنساء في الحقول وفي المنازل على السواء .. اذن لم يتبق الا الذين يسكنون القرى والذين لا يزالون ينظرون الى المراة نظرتهم الجاهلية الاولى .

محمود ومذموم

يقول البعض ان هذا الاختلاط الذي اتت به المدنية الحديثة ، قد جر مشاكل كثيرة وانتج اخطاء عدة .. هذا صحيح ، ولكن السنا نرى نفس المشاكل احيانا تنشا في المنازل التي لا تغادرها نساؤها قط ؟ .. فالنساء اللاتي لا يغادرن دورهن يسمح لهن عادة باقتبال الزيارات ، وكم توجد من زائرة خطرة تسمم افكار القابعة في منزلها وتسهل لها سبلا لا تخطر على بال اي رجل كان ونرى في البوادي التي يتقابل فيها الرجال والنساء ، لا يقل حرصهم على الشرف عن غيرهم من السكان الذين يطبقون على نسائهم اربعة جدران ولا يسمحون لهن بالاختلاط قط ..

وتشاهد بعض القرويين يحلون هذا الرباط عن نسائهم حين ياتون الى المدن ويسمحون لهن بما لم يكونوا يسمحون به وهم في قراهم فاذا سئلوا عن ذلك اجابوا : انهم في القرى يخشون الراي العام . والاختلاط محمود من وجوه ومذموم من وجوه اخرى .. فهو محمود حين يستعمل في سبيل الصالح العام ، ومذموم حين يباح

اروبا الغارقة

فمثل هذا الاختلاط علينا ان نحاربه بكل قوانا ...

ولكن علينا ان لا نمنع بناتنا من الذهاب الى المدارس وان لا نغلق امام وجوههن ابواب العمل الشريف ، وان لا نحرمن من مشاهدة الافلام الجيدة ولا من حضور الحفلات العامة المحتشمة

وذلك بمراقبتهن مراقبة لا ترهقهن ولا تضغط عليهن .. بل باشعارهن باننا نرمي من وراء ذلك المحافظة عليهن، فيتبعن نصائحنا برضاء تام لاننا لا نقسو عليهن، ونمنحهن من الحرية ما يجعلهن غير محرومات ولا مظلومات . فالاختلاط ضرورة تمليه الحياة الحاضرة ، ولكن علينا ان نتصرف به بحكمة وسداد لكي لا ينجر من ورائه الا نفع البلاد .

فاذا غرقت اوربا لننجو عنها ونطفو على سطح البحر بحول الله ... لقد اغرقت اوربا المادة والاباحية .. ولكن المستقبل للعروبة وللمسلمين لان معانيهم الروحية ومبادئهم السامية لا تزال قوية ...

كلب يرث عشرين مليون فرنك

حدث هذا الامر المدهش في بلدة (ريدنغ) بولاية بنسلفانيا بالولايات المتحدة الامريكية (بوبي) كلب جميل يبلغ اربع سنوات ورث عن صاحبته السيدة (روث مورو) ثروة قدرها عشرون مليونا من الفرنكات ومنزل معد للسكنى لعل في ذيوع هذا النبا الهام ما يملي الحسرة والتطلع في نفوس بعض الجشعين او المحرومين الى ان يصبحوا كلابا محظوظين دون ان يعيشوا بشرا معوزين او محرومين .

الذباب يا سيدتي

كيف تزيلين البقع الجلدية

هناك مستحضر لازالة البقع الجلدية . وفيما يلي تركيب لمثل هذا المستحضر . ٤ غرامات من كربونات البوتاس – ٣٠ غراما من روح الكافور – ٣٠ غراما . صبغة الجاوى ٢٠٠ غرام – ماء مقطر كولونيا (٧٠ درجة) ٩٠٠ غرام عطر المسك ١٠ نقط

اغسلي شعرك بالخل

اذا كنت سمراء وشعرك اسود اللون . فاضيفي مقدار ثلاث ملاعق من الخل الى الماء الذي (تشلين) به شعرك بعد الانتهاء من غسله فان ذلك يزيل كل اثر للصابون او غيره ويكسب الشعر لونا شمسيا ونعومة

غسيل لحفظ الملابس الصوفية

قبل ان تحفظي الملابس المصنوعة من الصوف بالابرة الى الشتاء القادم اغسلي هذه الملابس في ماء مغلي مذاب فيه صابون . ثم انشريها على مبدعة (منديلة) نظيفة . وابقيها كذلك الى ان تجف ليبقى لها شكلها الاصلي

ازالة بقع الصمغ

اذا اتسخ ثوبك الجميل بالصمغ (الكول) فان طريقة غسله بالكحول (سبيريتو) هي الطريقة الوحيدة لازالة الاتساخ

الحامل ... والشعور بالغثيان

اذا كنت من الحوامل اللواتي يشعرن بغثيان لا (تقيء) في الصباح فتعودي ان تاكلي شيئا خفيفا قبل مغادرة الفراش عندما تستيقظين من النوم . ثم تمددي في فراشك لمدة ١٥ دقيقة . و كلك تناول الخبز المجفف او (البشكوتو)

سافر الى القاهرة

وبعد فانا شاب قد اصبت منذ سنوات بمرض عصبي نفساني حيرني ونغص علي حياتي وقد زرت في هذه المدة جل اطباء الجهاز العصبي بتونس الحاضرة فلم ينجح واحد منهم في شفائي وحيث لا يوجد عندنا بالقطر التونسي اطباء ولا عيادات خاصة بالامراض النفسية كما هو موجود باميركا مثلا وحيث انني لا احسن اي لغة اجنبية فقد فكرت في القيام برحلة الى القاهرة حيث يوجد اطباء نفسانيون كما تدل على ذلك بعض المؤلفات التي اصدروها وترجموها ولكني قبل الشروع في تحمل هذه المشاق والمصاريف اردت ان استشير سيدي الاخصائي وانى في ترقب جوابكم المنتظر

مريض حائر

«بامكانك ان تسافر الى مصر حيث يوجد اطباء نفسانيون تخرجوا من اعظم جامعات اوروبا واميركا وانني لا ابالغ في شيء اذا قلت لك بان بعضا منهم له سمعة ظاهرة في الميادين العلمية العالمية بما وضعوه من نظريات وتحليلات نفسية قيمة ومن هؤلاء الدكاترة : مصطفى زيور رئيس العيادة النفسية بمستشفى باريس سابقا . وصبري جرجس رئيس العيادة النفسية لوزارة المعارف المصرية ، ومصطفى صفوان ، واسحاق رمزي الخ .. فكل هؤلاء لهم باع ومهارة ومقدرة فائقة في مضمار العلاج النفسي وانه بامكانهم معالجتك وانما المهم الا تعتقد ان العلاج النفسي هو علاج سحري يتم بكتابة (عمل سحري) او بالقيام بطقوس بسيطة بل المهمة قد تتطلب جهدا وزمنا طويلا الشيء الذي قد يستدعي تكاليف باهظة . »

ماساة غرامية

تعرفت بها منذ الحداثة المبكرة فبدات علاقتنا بميل بريء ولكنه اصبح حبا جارفا مع تقدمنا في السن وكان الحياء الجليل يضفي على حبنا لبوسا قدسيا ساميا يوم كنت بجانبها – في مدينتنا – ولكن .. ما ان سافرت الى الحاضرة لمتابعة تعليمي حتى تبادلنا الرسائل الحمراء الملتهبة بما كانت تحوي من عواطف متاججة . وسار بنا زورق الحب في رخاء ومتعة . ولي زميل صديق كانت له علاقة حب آثم مع فتاة هي زميلة فتاتي . وبسعي حثيث وعمل جدي من طرفي فصلت صديقي عن الاثمة ، كما اوصيت فتاتي – في احدى العطل لما رجعت الى مدينتي – بان تحذرها . ولكني عدت الى مدينتي خلال عطلة اخرى فاذا كل شيء تغير . فانقلب حب فتاتي سبا وشتما وسخرية . لم استطع ان اصدق في اول الامر لهول الصدمة ولكنه الواقع .. المر . وكانت اول بوادر تلك الطعنة يوم اهديت لفتاتي اول قصة من تاليفي فرفضتها مع بذيء من الكلام . ولكم بعثت الرسائل المكتوبة بالدموع استعرف سبب الذي وقع .. فلم الق سواء الاحتقار .. وجاء اكتوبر فرحلت الى العاصمة .. ونصحني زميل بان لا اكتب لها اية رسالة . فعملت برايه وعزمت على الاكتفاء بالعيش على الذكرى .. ان سبب الهجر يا سيدي هو الذي يؤرقني وينغص عيشي لانني اجهله .. الى الان . ربما قامت بالتنفير بيننا تلك الفتاة المساقطة ردا للصفعة ... (وهنا اعترف بان فتاتي طيبة القلب الى حد الغفلة) وربما كانت قصتي التي اهديتها فتاتي (وهي ماساة غرامية هي السبب وربما دخل الميدان شاب آخر .. وربما وربما ... ولكن فتاتي بعد ان سكتت عنها سبعة شهور ظهرت منها بوادر الرغبة في الرجوع الى الماضي السعيد . وقد تجلى ذلك منها غير ما مرة . وهنا قامت معركة بين حبي لها – الذي ما زال كما كان او اكثر – وبين انفتي وكرامتي التي داستها باحتقارها يوم كنت اسالها الرجوع الى الماضي . والجدير بالذكر ان الجو – هنا في الحاضرة – ملائن بمناسبات استطيع ان اخرج منها بحب جديد ولكن الذكرى الخالدة تكبلني وتامرني بالرجوع الى فتاتي وحين اتذكر كرامتي المداسة اعدل عن العودة ..

انى يا سيدي في دوامة من الحيرة انى اكاد اجن لان الامر اختلط علي فلم ادر ما اصنع . ولكن الذي لم اذكره لك اني اشترطت على الوسيط بين فتاتي وبيني ان لا ارجوع الى الماضي الا متى اطلعت على السبب الذي وقع من جله الفراق . ما اعمل يا سيدي ؟ هل افتح قلبي لحب جديد واتناسى الحب القديم لا استطيع ؟ وهل اعود اليها .. انها داست كرامتي في يوم مضى ! وهل اصر على معرفة السبب ام انا مخطىء ؟

صدود غير حقيقي

انت في موقف عراك فيه زهو شديد بنفسك فكانك في هذا الاعتزاز بالنصر الادبي الذي حصلت عليه اخيرا تريد ان تؤكد لنفسك (عن طريق الاشهاد والاشهار) ان خيبتك السابقة قد اعقبها نصر واي نصر فقد مر بخبرتك مواقف كنت فيها ضعيف التاثير مما جعلك في الكفة المرجوحة من الميزان . هذا الموقف يجعلك تشعر بضآلة نفسك الامر الذي لا يتناسب مع الشرائط الصحية النفسية والتوازن الشخصي السليم وهذا الموقف الصدمي بقي اثره فعالا في هذه المشاعر التي تترجم عنها في اعترافك الذي اتلمس منه مبلغ اعتدادك بهذا النصر الذي احرزت عليه عقب تلك الخيبة المؤلمة التي تترجم عنها في تابيك الذي ما آمنت ولا اومن بتمادك فيه بل ارجح انك سعيد كل السعادة بهذه العودة الا انك تخفي هذا الواقع وهذا الوجدان وراء هذا الشطط في التابى والصدود الذي آمنت كل الايمان بانه غير حقيقي .

عند ما يحبو الطفل

يبدا الطفل يحبو عادة عند ما يشتد عوده في الجلوس بمفرده . وطرق الانتقال في الاطفال كثيرة وقليل منهم من لا يمر بمرحلة الزحف او الحبو . ولكن الاطفال بين الشهرين السابع والتاسع يتشوقون للانتقال بطريقة من الطرق .

اعترافات ... قلوب ...

التوحيد النقابي

التوحيد النقابي
نقابة سائقي (التكسي بيبي)

تدعو نقابة سائقي (التكسي بيبي) جميع منخرطيها للحضور يوم الجمعة ٢٤ مساى فى تمام الساعة الثالثة بعد الزوال بدار جامعة الموظفين التونسيين ١٧ نهج سوق هراس تحت اشراف اللجنة العليا للتوحيد تلبية لرغبة المجاهد الاكبر فى الوحدة النقابية لفائدة الشغالين ولمصلحة الوطن العليا .

نقابة التعليم الثانوى
رفع التباس

تحيط نقابة التعليم الثانوى الناس علما ان البلاغ المعلن عن اجتماعات ستعقد هذه الايام بعنوان التوحيد النقابى ضمن التعليم الثانوى هى اجتماعات تعنى بعضا من رجال التعليم الثانوى دعوا فى الايام القليلة الماضية الى تكوين نقابة تنتمى الى الاتحاد التونسى للشغل وهم يحاولون تحقيق ذلك .

ولهذا وجب رفع الالتباس وتنبيه اساتذة التعليم الثانوى ان الاجتماعات المعلن عنها هى اجتماعات (تكوين) لا (توحيد) وانها تهم التعليم الزيتونى لاغير وذلك بدليل ان نقابة التعليم الثانوى لم يعتر صفوفها ادنى انقسام وانها جددت مكتبها يسوم الاحد ١٢ مساى تهيئة للتوحيد النقابى وان البلاغ المذكور صادر عن الاتحاد التونسى للشغل لا عن اللجنة العليا بصورة مشتركة بين الاتحادين .

اربعينية الدخلاوى وعطاء الله بمقاطعة باجة
باجة ـ لمراسلنا

اقام اقليم باجة التابع للكشافة التونسية ذكرى اربعينية الشهيدين الدخلاوى وعطاء الله بنادى مقاطعة باجة وذلك مساء يوم السبت وقد غصت القاعة بممثلى المنظمات القومية واقسام الكشافة فتيات وفتيانا وبدا الحفل بتلاوة آى من الذكر الحكيم ثم القى كل من قائدى الاقليم والمقاطعة وشاب من فريق الاستبشال كلمات اثارت عبرات الحاضرين وتخللتها بعض الاناشيد الكشفية وختمت الذكرى بقبول تعازى الحاضرين من ثلة من قواد الاقليم الممثلة لمختلف الاقسام .

المصائف الاسلامية والجولات

ستنظم جمعية المصائف الاسلامية والجولات مصائف لسنة ١٩٥٧ حسبما يلى
الجبلية ـ عين دراهم ـ الكاف
اماكن الاصطياف : البحيرة ـ بئر الباى الحمامات ـ المنستير ـ زرزونة ـ طبرقة
وستفتح هذه المصائف فى دورتين
الدورة الاولى من ١٢ جويلية الى ١٠ اوت ١٩٥٧
الدورة الثانية من ١٣ اوت الى ١٢ سبتمبر ١٩٥٧

ولايشارك فى هذه المصائف الا الاطفال والفتيات الذين يتراوح سنهم بين الثامنة والرابعة عشرة سنة .

والمرغوب من الاولياء الذين يريدون ارسال اطفالهم الى المصائف ان يخاطبوا مدير المدرسة التى يزاول بها ابناؤهم تعليمهم فى شان اجراء الفحص الطبى من الان حتى يتمكن الطبيب المدرسى من مراقبة من يريد المشاركة فى المصائف وذلك لاعداد المذكرة الطبية التى يمضى فيها وترسل الينا صحبة قائمة الاسماء

معلوم الاشتراك

قررت هيئة الجمعية ان يكون معلوم الاشتراك الطفل الواحد عشرة الاف فرنك للدورة الواحدة على انها مستعدة لاعانة التلاميذ العاجزين عن دفع كامل المعلوم

المؤسسات المساعدة

تذكر الجمعية بهذه المناسبة ان صندوق المنح العائلية وشركات الغاز والماء والبنوك وغيرها من المؤسسات تسند اعانات لابناء الاولياء المشتركين او العاملين بها فعلى من يهمهم الامر الاتصال بكتابة الجمعية لمدهم بالمطبوعات الخاصة بذلك وبالارشادات اللازمة فى هذا الصدد

دفع معلوم الاشتراك

لايقبل الدفع مباشرة بل يجب على الاولياء ان يسلموا معلوم اشتراك ابنائهم الى مدير المدرسة التى يتولى ايداع المبالغ المتجمعة لديه فى الحساب الجارى بالبريد عدد ١٢٣٠٠ للجمعية واننا نرغب من هيئة صندوق المكتب ومن بلدية الجهة ان تعين من يتعذر عليهم دفع معلوم اشتراكهم كاملا .

وعلى من يريد بعض الارشادات والايضاحات ان يتصل بكتابة الجمعية او يراسلها بعنوان ناديها الجديد ٥ نهج زرقون بتونس

تنبيه : تقبل مطالب الترسيم الى موفى شهر ماى ١٩٥٧ بالنسبة للدورة الاولى ـ والى موفى شهر جوان ١٩٥٧ بالنسبة للدورة الثانية

نشاط الجهة التونسية للتعليم المصرى

كنا فى السنة الماضية قد اصدرنا بعض اعداد من النشرية الداخلية التى اردناها ان تكون اداة صلة بيننا ، وقد عزمنا على مواصلة اصدارها بشىء من الانتظام ولكننا لاحظنا ان حصتنا الاذاعية تستطيع فى كثير من الاحيان ان تؤدى عمل هذه النشرية وزيادة ، فحاولنا ان نستغل تلك الحصة احسن استغلال وان نجعل منها فى آن واحد اداة صلة ومنبرا وميدانا للتثقيف ، ونظن اننا وفقنا شيئا ما فى ذلك . ولكننا لاحظنا ايضا ان اقبال الزملاء على استماع الحصة والاستفادة منها غير كاف وانه لا بد لهم من المشاركة فى الافادة بآرائهم ومقترحاتهم وبحوثهم ، لذلك رأينا ان نضاعف اصدار النشرية الداخلية (وستكون فى المستقبل القريب جدا مجلة حقيقية ضافية) لتكون هى ملتقى الاراء ومصهر التجارب ثم نخصص الحصة الاذاعية لاركان اخرى وموضوعات جديدة لا تهم المعلمين وحدهم بل وايضا الاطفال والاباء وعموم المربين . ولكن هذا لا يمنع ان حاجتنا لمساهمتكم فى العمل اكيدة سواء كان ذلك بالنسبة للنشرية ام بالنسبة للحصة الاذاعية

النشرية

ان لنا اليوم مطبعة اوتوماتيكية رائعة ومجموعات ضافية من حروف الطباعة بحيث يتسنى لنا ان نطبع حوالى ١٢٠٠ نسخة فى الساعة الواحدة وهكذا يتسنى لنا ان نصدر فى القريب مجلة داخلية لائقة وحافلة بالاراء القيمة وربما احتجنا الى ان نطلب منكم مساهمة طفيفة فى مصاريف اصدارها ، على انى ارى شخصيا ان هاته النشرية تكون خاصة بالمساهمين .. فوافونا بآرائكم ومقترحاتكم

حصة الاذاعة

ستشتمل فى المستقبل على ثلاث نواح او اربع : ١) مع الاطفال ـ ٢) مع المربين ـ ٣) مع الاولياء ـ ٤ التربية فى العالم وبهذه الصفة تكون الحصة متنوعة المواضيع كفيلة بان تهم عددا لا باس به من المستمعين الذين يهم المدرسة العصرية ان تعتمد عليهم كما ان المواضيع الواسعة والدراسات سينشر معظمها على النشرية وعلى المجلات وحتى الجرائد ان اقتضى الحال ، كما ان حصة الاذاعة ربما تخصص مرة فى الشهر لتلك البحوث وعليكم انتم ان تنظروا فى كيفية مشاركتكم فى هذه الاعمال .

المؤتمرات والتمارين

لقد كانت فى السنة الماضية مشاركتنا فى التمارين والمؤتمرات كبيرة ومشرفة ، ولكن هل كانت الفائدة كذلك كبيرة ؟ (اين جماعة بولوريس ؟ واين هم الذين شاركوا فى التمرين ؟ واين هم الذين حضروا الملتقى ؟) . هل نستنتج من هذا ان هذه المشاركة عديمة الفائدة وانه لا ضرورة الى مضاعفة العناية بتنظيمها ام نستنتج ان بعض الزملاء يحضرون تمريننا او غيره لغايات غير التى نقصدها ؟

الراى عندى ان حصص العمل اجدى وابعد غورا من كثير من المؤتمرات خصوصا وان من يحضرونها يقصدون الاستفادة وارواء تعطشهم قبل كل شىء ومع هذا فان للتمارين فوائدها خصوصا بالنسبة لمن شرعوا فى تطبيق الاساليب العصرية او عزموا على ذلك ولاتكون المشاركة فى تمرين خارجى مفيدة الا بالنسبة لمن حضروا تمريننا بتونس ولذلك فاننا سنجمع بين حصص العمل (وقد شرعنا فيها) والتمارين فى تونس وفى فرنسا

فى تونس

قررنا مبدئيا تنظيم تمرين بمركز بئر الباى من يوم ١٥ الى يوم ٢٠ سبتمبر وستكون معاليم المشاركة خمسة آلاف ٣٥٠٠ ف وسيكون عدد المشاركين محدودا جدا كى تكون الفائدة كبيرة كما اننا نعتزم تخصيص يوم كامل فى آخر ذلك التمرين لشبه مؤتمر يجمع بين اكبر عدد ممكن من الزملاء .

فى الخارج

يؤسفنا ان اعلمكم ولا بان الملتقى الذى كنا ننوى عقده فى المغرب قد الغى مبدئيا وذلك لظروف عديدة اهمها الناحية المادية ، ومع ذلك فنحن نامل ان يشارك فى تمريننا عدد من الزملاء المغاربة كما ان عددا لا باس به من الاخوان الجزائريين سيحضرون تمريننا ايضا .

ويؤسفنا ان نعلمكم ايضا ان المؤتمر الدولى الذى كان قد تقرر عقده فى ايطاليا قد الغى هو الاخر وربما تقرر عقده فى يوغسلافيا

كانت مشاركتنا فى المؤتمر الدولى الاخير الذى عقد بمدينة (سانت) مشرفة ومجدية .

اما تمرين بولوريس فانه سينعقد من يوم ٢٦ الى يوم ٣١ اوت ، وسنرسل اليه عددا لا باس به من الزملاء المساهمين فى التعاضدية وستكون المصاريف زهيدة

لسنا نعلم الى الان المكان الذى سينعقد فيه مؤتمر المعلمين العرب ، ونحن ننوى حضور هذا العام بحول الله

الحالة المالية

نرجو من الزملاء ان يتذكروا دائما اننا **تعاضدية** ، تعاضدية عمل وانتاج واستهلاك قبل كل شىء والتعاضديات لا تستطيع القيام باى عمل الا اذا كان لها راس مال وبقدر ما يكون راس مالها متوفرا تكون اعمالها اوسع نطاقا وفوائدها الادبية والمادية اعم نفعا

لقد صار القدر الادنى للمساهمة ١٠٠٠٠ ف لاننا نعتبر ان الانتماء الى منظمة تعاضدية وتربية كمنظمتنا ينبغى ان يكون بواسطة مساهمة حقيقية يكون لها شتانها فى ميدان الانتاج . على ان هاته المساهمة تبقى دائما ملكا لصاحبها تعود عليه بالنفع وتجعله يتمتع بامتيازات خاصة منها انه يتمتع بخصم قدره ٢٠ فى المائة فى معاملاته مع التعاضدية . وبفضل ذلك نستطيع ان ننتج لزملائنا ولتعليمنا الادوات العصرية التى تلزمنا وقد خطونا مراحل لا باس بها فى هذا الميدان .

الانتاج

بين ايدينا فى الوقت الحاضر جميع ما تحتاجون اليه للنهوض باساليبكم التربوية وخصوصا فى ميدان الطباعة ومن بينها ما قد انتجناه نحن فى بلادنا وحتى ما هو مستورد من الخارج ونحن نضمن لكم اننا نبلغه اليكم باثمان اقل من الاثمان التى يباع بها عادة (ولكننا لا نستطيع اى تسهيل فى الدفع لغير المساهمين) .

الجامعة الدولية لحركات المدرسة العصرية
فى تونس

تكونت هذه المنظمة الكبرى اثر مؤتمر نانت الاخير وكنا ممن دعا لتاسيسها ونحن من اول المنظمات المنخرطة فيها .

المدرسة التجريبية

ان مدرسة ديبوسفيل هى اول مدرسة تجريبية احدثتها الوزارة وهى تمدها بالمساعدات اللازمة وتعمل لانجاح تجربتها وستحدث بها فى اكتوبر القادم فصولا تجريبية اخرى يقوم عليها معلمون يطبقون الاساليب العصرية فما على الزملاء الذين يودون تسميتهم باحدى تلك الفصول الا ان يخاطبوا فى ذلك فى اقرب وقت . واخيرا وافونا باقتراحاتكم وبمساهماتكم وبطلبات المشاركة فى التمارين ، واطلعوا زملاءكم على هاته الصفحات ولنعمل جميعا فالمستقبل للعاملين

محمود الشبعان

البورصة الزيتية التونسية

ليوم ٢١ ماى ١٩٥٧

رفيع (اكسترا)

حاضر بسوسة ٢٤٠٠٠ بائع
حاضر بصفاقس ٢٤٠٠٠ بالاسم ـ
حاضر بتونس ٢٤٠٠٠ شارى ـ
مؤجل بسوسة ٢٤٠٠٠ بائع ـ
حاضر بصفاقس ٢٣٢٠٠ بالاسم ـ
حاضر بتونس ٢٢٨٠٠ بالاسم

رفيع

حاضر بسوسة ٢٣٥٠٠ بائع ـ
حاضر بصفاقس ٢٣٥٠٠ شارى ـ
مؤجل بسوسة ٢٣٥٠٠ بائع ـ
مؤجل بصفاقس ٢٢٧٠٠ بالاسم ـ
مؤجل بتونس ٢٢٦٠٠ بالاسم

جيد

حاضر بسوسة ٢٣٠٠٠ بائع ـ
حاضر بصفاقس ٢٣٠٠٠ بالاسم ـ
حاضر بتونس ٢٣٠٠٠ شارى ـ
مؤجل بسوسة ٢٣٠٠٠ بائع ـ
مؤجل بصفاقس ٢٢٠٠٠ بالاسم ـ
مؤجل بتونس ٢٢٠٠٠ بالاسم

فضيخ (درجة الحموضة ٢)

حاضر بسوسة ٢٢٥٠٠ بائع ـ
حاضر بصفاقس ٢٢٥٠٠ بالاسم ـ
حاضر بتونس ٢٢٥٠٠ شارى ـ
مؤجل بسوسة ٢٢٥٠٠ بائع ـ
مؤجل بصفاقس ٢١٨٠٠ بالاسم ـ
مؤجل بتونس ٢٢٠٠٠ شارى

فضيخ (درجة الحموضة ٣)

حاضر بسوسة ٢٢٠٠٠ بائع ـ
حاضر بصفاقس ٢٢٠٠٠ بالاسم ـ
حاضر بتونس ٢٢٠٠٠ شارى ـ
مؤجل بسوسة ٢٢٠٠٠ بائع ـ
مؤجل بصفاقس ٢١٢٠٠ بالاسم ـ
مؤجل بتونس ٢١٣٠٠ بالاسم

معصرى (درجة الحموضة ٥)

حاضر بسوسة ٢١٥٠٠ بائع ـ
حاضر بصفاقس ٢١٥٦٠ بالاسم ـ
حاضر بتونس ٢١٠٠٠ بالاسم ـ
مؤجل بسوسة ٢١٥٠٠ بائع ـ
مؤجل بصفاقس ٢٠٧٠٠ بالاسم ـ
مؤجل بتونس ٢١٥٠٠ بالاسم

صالح للتكرير

حاضر بسوسة ١٢٠٠٠ بائع ـ
حاضر بصفاقس ١١٠٠٠ بالاسم ـ
حاضر بتونس ١٢٠٠٠ بالاسم ـ

عمليات فى معابر البورصة بتونس ، سوسة وصفاقس

رفيع اكسترا ـ حاضر ٥٠٠٠ ك بـ ٢٤٠٠٠ (مسلم)
رفيع ـ حاضر ٨٢١٤ ك بـ ٢٣٠٠٠ سعر متوسط
جيد ـ حاضر ٢٤٣٢٢ ك بـ ٢٣٠٠٠ (مسلم)
فضيخ (درجة الحموضة ٢) ـ حاضر ٣٤٠٧٢ ك بـ ٢٢٥٠٠ (مسلم)
فضيخ (درجة الحموضة ٣) ـ حاضر ٤٨٨٠٤ ك بـ ٢١٢٢٠ سعر متوسط
فضيخ (درجة الحموضة ٣) ـ مؤجل ٣٠٠٠٠ ك بـ ٢٠٦٣٠ سعر متوسط
معصرى (درجة الحموضة ٥) ـ حاضر ٢٢٣٠ ك بـ ٢١٥٦٠ (مسلم)

اسعار الذهب

ذهب سرى معيار ٢٤	٤٩١
لويز تونسى	٢٩٠٠
نصف لويز تونسى	١٤٧٠
لويز نابليون	٣٧٣٠
نصف لويز نابليون	١٨٣٥
لويز سويسرى	٣٤٢٠
لويز اتحاد لاتينى	٣٣٣٠
ليرة انقليزية	٤٣٢٠
نصف ليرة انقليزية	٢١٣٥
عشرون دولارا	١٧٣٢٠
عشر دولارات	٨٥٦٠
بو خمسة دولارات	٤٣٧٠
خمسين بيزوس مكسيكان	٣٥٣٥٠

نشاط الحزب

تم اثناءها حث المعتمدين على ايجاد جو من النشاط الدستورى يتلاءم وسير قافلة الشباب الحزبى ثم عولجت مشاكل محلية لها علاقة بالنشاط العام وختمت الندوة فى جو وطنى .

جامعة المنستير

نشاط جامعة المنستير
المجلس الاعلى
لمراسلنا

اجتمع المجلس الاعلى للشبيبة الدستورية يوم الجمعة ١٧ ماى على الساعة الثالثة بعد الزوال تحت رئاسة الاخ شبيل فرج عميد الشبيبة الدستورية ومن ضمن ما قرر هو ما يلى :

اجتماع بالمعتمدين واللجان

كما يعلن المجلس الاعلى المذكور اعلاه بانه عين فى اجتماعه الفارط عقد اجتماع بمعتمدى الشبيبات ولجانها يوم الاحد ٢٦ ماى على الساعة العاشرة صباحا بقاعة الافراح بالمكنين ، فالمرغوب من المعتمدين ولجان الشبيبات الدستورية الحضور فى الموعد والمكان المعينين

موضوع الاجتماع مسائل شتى . الحضور متاكد .

جامعة السخيرة

تشرف على تجديد شعبة اولاد الحاج موسى
(لمراسلنا بالمحرس)

اشرفت جامعة الصخيرة على تجديد شعبة اولاد الحاج موسى . وقد كانت النتيجة كما يلى :

الرئيس : على بن احمد بن محمد بالحاج ـ الكاتب العام محمد ابن الرمح بن بلقاسم ـ مساعده الزوام بن مهذب ـ امين المال الحبيب صويد ـ مساعده الكيلانى المشى ـ للشبيبة محمد بن بلقاسم عباس ـ للنهوض البشير الجربوعى ـ للدعاية التومى صويد ـ على بن بلقاسم ـ عبد الله بن العيفة اعضاء .

قرية اطفال بورقيبة بواد ملاق تشارك فى القرض الوطنى لمراسلنا الخاص

افادنا مراسلنا بواد ملاق ان ادارة قرية اطفال بورقيبة بالجهة قد شاركت فى القرض الوطنى بثلاثمائة وخمسين الف فرنك .

نشاط البواخر

ليوم ٢١ ماى ١٩٥٧

دخلت الى ميناء تونس

من ميناء مرسيليا الباخرة « جولان » الالمانية حاملة ١٤٩ طنا من السلع المختلفة

خرجت من ميناء تونس

الباخرة (الجزائر) الفرنسية حاملة ٦٠٠ مسافر و ٤٠٠ طن من السلع المختلفة قاصدة مرسيليا والباخرة (تليلية) الفرنسية قاصدة صفاقس

والباخرة (آران) الايطالية حاملة ٦٥ طنا من السلع المختلفة قاصدة ميناء طرابلس

والباخرة (جون شودار) الالمانية قاصدة ميناء سوسة

والباخرة (حاجير) الفرنسية حاملة ١٥٠ طنا من السلع المختلفة قاصدة ميناء سوسة

جامعة تونس

شعبة الحى الاسلامى

تعلم شعبة الحى الاسلامى بالعمران التابعة لجامعة تونس العاصمة كافة منخرطيها انهما قررت عقد اجتماع اخبارى يوم الاحد ٢٦ ماى ١٩٥٧ فى تمام الساعة السادسة مساء وذلك بقاعة المدرسة الابتدائية والرجاء من جميع الدستوريين عدم التخلف نظرا لاهمية هذا الاجتماع والمواضيع التى ستدرس فيه

ويجب الاستظهار بالبطاقة عند الدخول

شعبة معقل شاكر

تعلم شعبة معقل شاكر (مطماطة) التابعة لجامعة تونس العاصمة الدستورية كافة مشتركيها بانها قررت عقد اجتماع اخبارى يوم الاحد ٢٦ ماى الجارى فى تمام الساعة السابعة بعد الزوال وذلك بنهج بوقرة عدد ٤ قرب الجنينة فالرجاء عدم التخلف ويعتبر هذا البلاغ كاستدعاء رسمى .

شعبة الحى الشعبى

تعلن شعبة الحى الشعبى التابعة لجامعة تونس العاصمة بانه تقرر عقد اجتماع بكافة المنخرطين يوم الاحد القادم الموافق للسابع والعشرين من الشهر الجارى وهذا الاعلان معتبر كاستدعاء ، وعليه فالرجاء من كافة المنخرطين بالشعبة المذكورة الحضور يوم التاريخ المعين على الساعة الثانية بعد الزوال

شعبة البريد
لفائدة النهوض الاجتماعى

ستقدم الشعبة الدستورية للبريد لفائدة النهوض الاجتماعى رواية (فاجعة فى بيت) وذلك يوم ٢٥ ماى تمام الساعة التاسعة مساء على خشبة المسرح البلدى بتونس .

جامعة جبنيانة

جبنيانة ـ لمراسلنا

تدعو شعبة جبنيانة الدستورية كافة منخرطيها للحضور باجتماعها الاخبارى العام المقرر عقده يوم الخميس ٢٣ ماى ١٩٥٧ على الساعة الرابعة والنصف مساء بالنادى المركزى للشعبة ونظرا . لاهمية الاجتماع فالحضور متاكد جدا .

جامعة الشمال الغربى

مجلس الشبيبة الدستورية
لجامعة باجة
باجة ـ لمراسلنا

قام مجلس الشبيبة الدستورية برئاسة المكلف بها بجولة تفقدية لدى شعب منطقة مجاز الباب التابعة للجامعة وانعقدت ندوة حزبية بمعتمدى تلك الشعب

Au Cœur de l'Auvergne Pittoresque
CHATEL-GUYON
vous apporte
Santé, Beauté, Joie de Vivre

Les Anciens avaient raison qui disaient que la nature est non seulement la consolatrice mais la guérisseuse. CHATEL-GUYON dont la réputation a grandi d'une manière accélérée, confirme une règle qui ne souffre pas d'exception

Les Indications de CHATEL-GUYON
Principales : toutes les affections de l'INTESTIN, du FOIE, de l'APPAREIL DIGESTIF chez l'adulte et l'enfant, notamment COLIBACILLOSE, AMIBIASE, CELLULITE, etc.
Complémentaires : Maladies de la femme · Rhino-Pharynx · Surmenage physique et cérébral.

Les Traitements de CHATEL-GUYON
sont "sans équivalence". Ses célèbres sources, les plus riches du monde en magnésium, associent le bicarbonate et le chlorure de magnésium (sel vital par excellence - d'après un Eminent Professeur) à l'action cicatrisante et regénératrice.

Les Etablissements :
"Les Grands Thermes" - 1re classe
"Henry" - 2e classe
Personnel compétent et choisi · Service de cure parfait · Tous les soins désirables

LES AVANTAGES MULTIPLES DE CHATEL-GUYON
Centre de Tourisme et de Distraction
Nombreux Hôtels toutes catégories.
CASINO qui offre toutes les Distractions : Spectacles de classe présentés par
l'OLYMPIA MUSIC-HALL DE PARIS
Cinéma · Dancing · Jeux
Au cœur de l'Auvergne pittoresque, où chaque pas crée un nouvel enchantement, CHATEL-GUYON joint aux inestimables bienfaits de ses eaux et de ses traitements le charme du plus agréable séjour.

HAVAS

SAISON : 10 MAI - 30 SEPTEMBRE
Renseig. ETABLISSEMENT THERMAL à CHATEL-GUYON (FRANCE)

البانصيب الوطنى الفرنساوى

فى عشية اليوم السحب

جائزة كبرى
وجوائز اخرى كثيرة
كل منها يجوز مليونا

إشتر ورقتك !

اعلان غيبة
عدد ١٠

تعلن المراة البابة بنت على بن البشير العقربى ان زوجها محمد ابن محمد الونيسى المصراطى غاب عنها غيبة بعد وانقطاع وتركها بدون نفقة ولا كسوة وعليه فمن كانت له معرفة بمكان الزوج المذكور او مال له فليعلم بذلك السيد رئيس المحكمة الابتدائية بصفاقس فى اجل لا يتجاوز الثلاثين يوما من تاريخ النشرة الثالثة لهذا وكتب فى ٦ افريل سنة ١٩٥٧

رئيس المحكمة الابتدائية
بصفاقس

باكس يغلي وأكثر بياضا ... لايبيد الملابس!
ما هو الدليل بان باكس يبقي الأبيض سليمة بكبرلا يبيد الملابس
PAX
جربوا باكس واغسلوا به ملابسكم!
أكثر بياضا وأنظف ولا يبيد الملابس!
ليس هو أبيض فقط ونظيف بل...
يبقي ملابسكم...
بروتوجان : من صنع كادوم الخاص
PAX
بفضل مادة بروتوجان المضمنة كادوم

العمل

الاربعاء ٢٣ ماى ١٩٥٧

سفير البلجيك ووزير البرتغال المفوض يقدمان أوراق اعتمادهما

(بقية ما بالصفحة الاولى)

رد جلالة الملك

وجاء فى رد جلالة الملك على خطاب سفير بلجيكا قوله :

لقد شاهدنا مع مزيد السرور نائب بلجيكا عندما كان رئيسا بمجلس الامن يقدم للجلسة العامة مطلب تونس كعضو بالامم المتحدة

وانا نتمنى ان تكون تلك الصلة التى ربطت بلدينا بتلك الصورة مبشرة بالتعاون المثمر

واننا لشاعرون بشواغل حكومتكم الحميدة وبالمجهودات الحماسية التى يبذلها رجال الدولة البلجيكيين قصد التحصيل تدريجيا على ابرام معاهدة السوق المشتركة الاروبية .

اعتماده كلمة بين يدى جلالة الملك قال فيها بالخصوص :

مولاى

انى لمسرور بكونى اول ممثل ديبلوماسى برتغالى بتونس . لقد عرفت تونس قبل اليوم وشرفت بجمالها الطبيعى وبكرم شعبها عند ما اختارتنى حكومتى لامثلها فى اعياد استقلال هذا البلد الصديق .

وقد تعرفت ايضا للمجهودات الحكيمة التى تقوم بها حكومة تونس لتحقيق التطور الاقتصادى والاجتماعى فى البلاد . وان حكومتى لتتبع بسرور خطواتكم ونتمنى لكم النجاح الكامل .

واود ان اؤكد لجلالتكم انى سابذل كل مجهوداتى لتمتين وتنمية العزم على اتباع مسلك التعاون المثمر على قدم المساواة مع جميع الشعوب المحبة للحرية والسلام وذلك ما يجعلها على يقين تام من مساهمتها الفعالة فى توطيد الامن العالمى وتنمية الصداقة الخالصة بين الامم .

ان ما علمناه من خصالكم الحميدة فى الحقل الديبلوماسى لضمان وثيق انكم ستضمون مجهوداتكم الى مجهوداتنا للوصول الى تلك الغاية السامية

وعلى كل فانه لكم ان تعتمدوا دائما على مساندتنا ومساندة حكومتنا فى القيام بمهمتكم النبيلة

وختاما نرغب منكم ان تبلغوا الى فخامة رئيس جمهورية البرتغال تقديرنا لتمنياته الطيبة وما الكريم ومن رفاهية للبرتغال حكومة وتمناه بدورنا من سعادة لشخصه وشعبا .

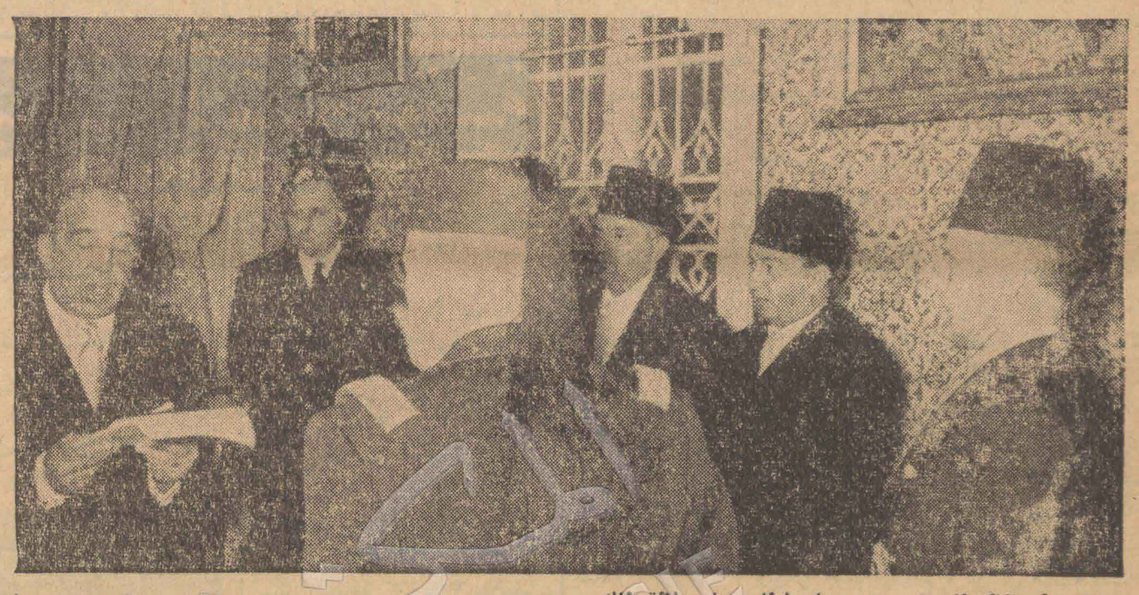

وزير البرتغال المفوض وهو يتلو خطابه امام جلالة الملك

(تصوير عصمان)

لقد اخذت حكومتنا تدرس هذه المسالة الهامة غير ان القطر التونسى جزء من مجموعة مغربية الامر الذى يفرض عليه واجبات خاصة .

ان المعركة المؤلمة التى تدور رحاها الان بالجزائر لمن الشواغل العظمى التى تجعل من العسير علينا ان نفكر فى الظروف الحالية فى امكانية تشريك اقطار شمال افريقيا فى السوق الاروبية المشتركة على اسس سلمية

خطاب وزير البرتغال المفوض

القى الوزير المفوض للبرتغال بتونس بمناسبة تقديم اوراق اعتماده كلمة بين يدى جلالة الملك قال فيها بالخصوص :

اواصر الصداقة التى تربط بين البرتغال وتونس

واتمنى ان اعتمد لنجاح ماموريتى على اعانة جلالتكم واعانة الحكومة التونسية

رد جلالة الملك

وقد جاء فى الرد الذى القى نيابة عن جلالة الملك قوله بالخصوص :

واذ نقبل فى شخصكم اليوم اول ممثل للبرتغال بتونس فانه يسعدنا ان نسجل ما لحكومة البرتغال من صداقة وعطف نحو الشعب التونسى ونحو حكومته

ان تونس المستقلة لعاقدة

جلالة سلطان المغرب يزور العراق بعد زيارته لأمريكا

بغداد ٢١ ماى (ف ٠ ب) ـ اكدت صباح امس وزارة الخارجية المغربية ان جلالة السلطان قد اخبر السيد الفاطمى بن سليمان سفير المغرب بالعراق الذى استقبله اول امس بانه قد قبل الدعوة التى وجهها اليه جلالة الملك فيصل للقيام بزيارة رسمية للعراق . بيد ان تاريخ هاته الزيارة لم يحدد بعد .

على انه استفيد ان هذه الزيارة التى ستشمل عدة اقطار عربية ومن بينها مصر ، ربما تقع اثر عودة جلالة السلطان من الولايات المتحدة فى نهاية شهر نوفمبر القادم

تصريح للسيد على برقاش فى امريكا

نزل السيد على برقاش المدير السياسى لجريدة (العلم) المغربية ضيفا منذ بضعة ايام على السفارة المغربية . وقد صرح بان المفاوضات بين المغرب والولايات المتحدة قصد ابرام اتفاق يخص القواعد الجوية الامريكية بالمغرب ستبدا هذا الاسبوع بالرباط وسيتصل المغرب مقابل هذا الاتفاق من الحكومة المغربية باعانة اقتصادية وعسكرية امريكية

وعقد السيد البرقاش الذى هو احد اعضاء حزب الاستقلال ندوة صحفية فى مقر السفارة المغربية قال فيها ان الحكومة المغربية تساند حركة التحرير الجزائرية نظرا للروابط العديدة التى تربط المغاربة بالجزائريين واكد بعد ذلك بان بلاده تبتهج بتحقيق فيديرالية تجمع بين المغرب وتونس وليبيا والجزائر المستقلة وسيحاول المغاربة ان تشرك هذه الدول الاربع بصورة اوثق منذى قبل فى علاقاتها مع اسبانيا وايطاليا وفرنسا لان افريقيا الشمالية تتجه صوب الغرب

جريدة « لوموند » :

اوردت جريدة « لوموند » الباريسية مقالا بقلم غرافيى تحت عنوان ـ لقد نشر العقد النموذجى المعروض على الموظفين الفرنسيين بالرباط وكانت بعض شروطه محل انتقادات ـ جاء فيه :

لقد احدث هذا النص بعض الامتعاض لدى الاوساط الفرنسية ويرى بعض الموظفين انه لم يعد من صالحهم البقاء بالمغرب اذ ان المرتبات التى يتقاضونها توازى المرتبات كما لو ما زالت الحماية بالمغرب فى حين ان مرتبات الاعوان الفنيين بالبلدان الاجنبية ارفع عادة من مستوى بقية المرتبات

ويلوم الذين يهمهم الامر على العقود النموذجية بانها افقدتهم صفة موظفين رسميين تابعين للادارة الشريفية بدون ان تمنحهم فى مقابل ذلك بعض الضمانات . وهناك شرط يعتبر متحيزا بالخصوص وهو : بامكان الحكومة المغربية « فى اى وقت » ولسبب « خطير » او « شرعى » حل العقد .

اما امر الرفت لاقتراف غلطة مهنية فهو موكول لتحكيم لجنة تاديب تتالف من عضوين عن الحكومة المغربية وعونين فرنسيين من بين قائمة تحوى عشرة اسماء يعدها المرفوت

محاكمة اعضاء الشبكة الجاسوسية بمصر
سفن حربية امريكية بقنال السويس

القاهرة ٢١ ماى (ا ف ٠ ب) اعلن مراسل وكالة بلجا ان قضية الجوسسة بالقاهرة المتهم فيها تسعة عشر شخصا منهم اربعة بريطانيين قد بسطت بالامس ، واخذ الكلمة المحامى الاول للدفاع فقال ان المسالة ليست مسالة جوسسة وانما مجرد مصلحة ارشادات ديبلوماسية مماثلة لما تقوم به السفارات فى العالم .

والمعلوم ان نائب الحق العام طلب فى الاسبوع الماضى تنفيذ الاعدام على احد عشر متهما منهم ثلاثة بريطانيين .

بمصير شركتين تلغرافيتين

القاهرة ـ ٢١ ماى (ا ب ب)

قبضت الحكومة المصرية اليوم بزمام الشركتين ماركونيتس وايسترن الاميه واغلبية مشتركيها من البريطانيين . وصرح السيد مصطفى خليل وزير البرق والهاتف ان هاتين الشركتين قد تمصرتا والحقتا بوزارته

تصريح كتابى لناطق بلسان السفارة المصرية بواشنطون

واشنطن ـ ٢٠ ماى (ا ف ب)

اكد الناطق بلسان السفارة المصرية بواشنطن فى تصريح سلمه هذا المساء الى الصحافة جاء فيه ان الجهود التى تبذلها الحكومة الفرنسية حاليا الغرض منها تغطية المشاكل الداخلية لفرنسا

سفن حربية امريكية

بور سعيد ٢١ ماى (ا ب)

اعلن سفير الولايات المتحدة انه ستصل لاول مرة الى بورسعيد منذ الاعتداء الفرنسى البريطانى على مصر عدة بوارج امريكية لتجتاز قناة السويس

جميع البواخر التى تقترب من قناة السويس يجب ان ترفع اعلامها

السويس ٢١ ماى (ا ب ب)

امرت مصر جميع البواخر التى تقترب من قناة السويس من البحر الاحمر ان ترفع اعلامها حتى تعرف جنسيتها وكل من لم يمتثل لهذا الامر يتحمل مسؤولية عواقبه

النرويج وقناة السويس

اوسلو ٢١ ماى (ا ب ب) صرح المسيو لانجيا اليوم امام المجلس النرويجى ان الوضعية الحالية التى تتعلق باستعمال قناة السويس لم تكن مرضية ولكن الحكومة النرويجية ترى من المناسب تطبيقها مع الاحتفاظ بحق اثارة المسالة امام الامم المتحدة او بوسائل اخرى

مؤتمر حوض البحر المتوسط

(بقية ما بالصفحة الاولى)

تسوية المشاكل القائمة بين الجانبين الفرنسى والتونسى

ويخشى بتونس ان تتاربباريس ازمة سياسية تجعل امر تسوية المشاكل الاساسية بين فرنسا وتونس عسيرا

(البوبولو ديتاليا)

نشرت صحيفة البوبولو ديتاليا صفحة كاملة خصصتها للحديث عن دور ايطاليا واسبانيا فى البحر المتوسط ونشرت بالصفحة صورة للكاوديللو وللكونت دى نافيسكى سفير اسبانيا فى رومة وقالت الجريدة فى معرض حديثها ان الحالة الراهنة للعلاقات الاسبانية الايطالية تقوم على اساس الود الصريح وهى قابلة للنمو والازدهار فى الميادين الثلاثة : السياسة والاقتصاد والثقافة .

ففى الميدان الاقتصادى صرح السنيور ولستراس اثناء رحلته الاخيرة الى ايطاليا ان التجانس بين الاقتصادين لا يمكن ان يحدث عراقيل فى طريق نمو العلاقات التجارية بين البلادين . وفيما يخص الميدان الثقافى فان العلاقات بين القطرين ما برحت نامية منذ عدة قرون وستبقى كذلك

وفيما يخص اتفاق البحر المتوسط اكد السفير بان هذا الاتفاق يمكن ان يكون قاعدة عملية للتعاون بين الغرب والعالم العربى

مشاورات الدول الغربية الثلاث بشان المذكرة السوفياتية الخاصة بالشرق الاوسط

لندن ـ ٢١ ماى (ف ٠ ب) :

علم من مصدر ماذون ان مشاورات تجرى الان بين بريطانيا وفرنسا والولايات المتحدة حول الجواب عن المذكرة السوفياتية المؤرخة فى ١٩ افريل والمتعلقة بالشرق الاوسط

وتشير الانباء الى ان مواصلة هاته المشاورات اصبحت ضرورية بسبب تطور الحالة بالشرق الاوسط .

محل تجارى للكراء

يوجد محل تجارى للكراء كائن بنهج الكنيسة عدد ٢١ بتونس المخابرة مع السيد المنوبى البليش عدد ٤ نهج سيدى بن عروس بتونس .

سقوط وزارة فى موللى

باريس ٢١ ماى (ف ٠ ب)

استانف المجلس الوطنى الفرنسى جلسته على الساعة التاسعة والنصف من صباح اليوم تحت رئاسة المدام فايان كوتوريى نائبة الرئيس . وكان يمثل الحكومة الم٠ راماديى وزير المالية والاقتصاد والم٠ فيليبى كاتب الدولة للميزانية ولكن نظرا لاجتماع الكتل البرلمانية فقد اجلت الجلسة الى الساعة الحادية عشرة وعند استئنافها كان الم٠ موللى حاضرا فاعطيت الكلمة للم٠ اندرى موريس زعيم الحزب الراديكالى الاشتراكى المنشق فاكد ان الوضعية الراهنة تتطلب التضحيات وان الضرائب غير كافية وانه لابد من ايجاد حلول جامعة ولاحظ ان ازمة حكومية فى الظروف الراهنة ستكون لها عواقب وخيمة وخصوصا على القضية الجزائرية ولهذا فهو واصحابه يصوتون لفائدة الحكومة ثم اخذ الكلمة الم٠ دورجيريس فهاجم سياسة الحكومة فى الميدان الاقتصادى واعلن انه يصوت ضدها

ثم اعطيت الكلمة للم٠ جان ريمون غيون ليشرح وجهة نظر الكتلة الاشتراكية فقال ان المشاريع المالية تعد جزءا من مجموعة تدابير

ثم رفعت الجلسة على وعد استئنافها على الساعة الثالثة بعد الزوال . وبمجرد افتتاحها تحت رئاسة الم٠ لوتروكور رئيس المجلس اخذ الكلمة الم٠ كورى بوجادى فقال ان الوقت قد حان لبروز رجل جديد شبيه بكليمانسو ولبعث الاستقلال الوطنى . ان البلاد فى حاجة الى الاعراب عن رايها ولو ادى ذلك الى سقوط الحكومة . واعلن انه واصحابه يصوتون ضدها . وتلاه الم٠ وايلديك روش النائب الشيوعى فهاجم سياسة الحكومة بصفة عامة ومضمون المشروع المعروض على المجلس بصورة خاصة . واكد ان الحكومة قد خانت العهود التى قطعتها على نفسها قبل انتخابات جانفى ١٩٥٦ . ثم اخذ الكلمة الم٠ بيار اندرى متكلما باسمه الخاص فطالب الحكومة بتغيير سياستها فى الجزائر ملحا على ضرورة الانتباه للمساعدة التى يتلقاها الثوار الجزائريون من تونس والمغرب وضرورة وقف هذه المساعدة

ثم احيلت الكلمة الى الم٠ بيارگوت (الجمهورى الشعبى) فاعلن انه واصحابه يصوتون ضد الثقة وذلك لاسباب ثلاثة وهى خيبة سياسة لاكوست فى الجزائر واثارة الحكومة لمناقشة جديدة حول مشكلة قنال السويس فى مجلس الامن وسوء تصرف فى الميدانين الاقتصادى والمالى

ثم تناول الكلمة الم٠ كاديك (المزارع) فاكد انه يتكلم باسم كثير من اصدقائه وانه لا يحبذ السياسة الحكومية ويؤثر سقوطها وتلاه الم٠ تريبولى (الجمهورى الاجتماعى) فاعلن ان اصدقاءه يصوتون لفائدة الحكومة وان كانوا لا يحبذون سياستها خصوصا فى الميدان الاقتصادى

ثم تناول الكلمة الم٠ باكى (المزارع) ليدافع عن موقف المستقلين فقال : ينبغى ان تتعهد الحكومة بعدم المطالبة بنفقات جديدة . اننا مستعدون للعمل مع الرجال ذوى الارادة ولكننا لا نريد التواطىء على اعلان الافلاس فاذا غيرت الحكومة طريقتها فاننا سنكون فى مقدمة من يؤازرها

غى موللى

ثم تصدى الم٠ غى موللى للرد على الانتقاد الموجه الى حكومته فقال ان الحكومة مهتمة كثيرا بالمشاكل الاقتصادية . خصوصا فى الميدان الزراعى . وهى ايضا لم تقرر المشاركة فى (عملية) السويس الا بعد ان استشارت البرلمان وفازت بمناصرته وادا استقالت حكومتى اليوم فان السبب الاكبر فى ذلك هى قضية القنال . لاننا نريد ان نعترف بالامم المتحدة كمحكمة عليا ولكن يجب ان تحترم احكامها من طرف البلدان التى تنتصب كحكام . ثم تحدث عن الجزائر فقال اننا لا نحتفظ بها لاعادتها الى النظام السابق ان الحكومة مصممة على مواصلة مجهوداتها ولكن على شرط ان تقبل سياستها فى مجموعها .

ثم شرع فى عملية الاقتراع التى اسفرت عن النتائج التالية: ٢٥٠ صوتا ضد الحكومة و٢١٣ معها من مجموع ٤٦٣ صوتا

تصريح الم٠ غى موللى

ادلى الم٠ غى موللى بعد مغادرة قصر رئاسة الجمهورية بالتصريح التالى :

اعلم ان رئيس الجمهورية قد سلمكم بلاغا لاحظ فيه ان المجلس الوطنى لم يسحب ثقته من رئيس الحكومة طبقا لنصوص الدستور وانى ادرك موقفه والعوامل التى بعثت عليه . كما ادرك ايضا الصعوبات التى سيلاقيها رئيس الجمهورية اثناء مشاوراته ومحاولاته لتشكيل حكومة جديدة . بيد انى مقر العزم على التمسك باستقالتى واستقالة حكومتى باكملها . ولما سئل عن موقف وزير الخارجية الحالى بمجلس الامن ، اجاب بقوله: سيواصل الم٠ بينو فى الظرف الراهن ، مهمته كوزير لخارجية فرنسا .

قضية قنال السويس امام مجلس الامن

(بقية ما بالصفحة الاولى)

هذه القضية ويعتبر امر اثارتها تعكير الجو من جديد بالشرق الاوسط .

وقد ساند البيان الفرنسى كل من مندوبى بريطانيا وكوبا واستراليا .

وقام وزير الخارجية الفرنسى قبل استئناف المجلس لجلسته الثانية وقال انه قام باجراء محادثة مع وزير الخارجية الامريكى الم٠ جون وعلم من مصدر مطلع ان وزير الخارجية الامريكى وجه تعليمات الى مندوب امريكا ونائب رئيس مجلس الامن الحالى حول ما ينبغى ان يكون عليه الموقف الامريكى

وقد صرح السيد عمر لطفى فى جلسة الامس بان التصريحات السابقة تعبر بصدق ووضوح عن موقف مصر . وتكلم المندوب الامريكى فقال : ينبغى ان تبقى قضية السويس من اختصاصات مجلس الامن وعبر عن امله ان ترفع مصر الشكوك التى كان مبعثها التصريح المصرى . وقد رفع المجلس جلسته فى حدود الساعة الحادية عشرة واربع عشرة دقيقة بدون ان يحدد موعدا للجلسة القادمة .

احوال الطقس

تحسن محسوس مع تكاثف السحب صباحا وتهب ريح خفيفة بعد الزوال فى الشمال والشمال الشرقى ـ بحر هائج واعتدال فى السواحل

الاحوال الجوية ليوم ٢٣

طقس جميل . واما درجة الحرارة فهى كما يلى : تونس ١٧ ـ قابس ٢٠ ـ رومة ١٩ ـ باريس ١٥ ـ لندرة ١٤

تصفية جمعية الاوقاف
اعلان بيع غلة

تعلن ادارة تصفية الاوقاف للعموم بان بتة بيع غلة الحوت وغيره بمواضع الكدية ورسمى القهواجى والكيال وحمام ابن عروس والكدية الثانية وبوفارس الكائن جميعها بغابة الجبل لاحمر ستقع على العين على الساعة الرابعة بعد زوال يوم الخميس ٢٣ ماى الجارى ١٩٥٧

كما سيقع بيع غلة اللوز وغيره بموضع بالية بسكرة على العين على الساعة الرابعة بعد زوال يوم الجمعة ٢٤ ماى الجارى وجميع الارشادات تؤخذ من محل التصفية المذكور نهج الكنيسة عدد ٥٥ تونس

الريفراكتور الامريكانى الجديد

المسخرة لفحص عيونكم

عند

سمكود

١٦ شارع فرنسا تونس

ابرع الاخصائيين

فى هذا الفن

والان اكتب نظيفا

يجب على التلميذ ان يكتب كثيرا

بنظافة ورشاقة فسيحصل على هاته

النتيجة اذا استعمل « بيك » الجديد

المقلد « بامرتسور »

فهو يسمح بكتابة نظيفة ورشيقة

استعملوا « بيك »

BIC

الامرتسور

75 ف

مكتب الم٠ قسطون سماجا
المحامى المدافع
لدى المحكمة المدنية بتونس
٦٥ نهج الكورس
بيع

بالمزاد العلنى لبناية مسماة « حسنة ٢ » مسجلة تحت عدد ٩٨٢ ٨٧ كائنة بحمام الانف

المزايدة تقع يوم الاربعاء ٢٩ ماى على التاسعة صباحا بالمحكمة المدنية « الدائرة الاولى » بتونس

الطرف المطالب : الصندوق المركزى للقرض الصناعى والبحرى ضد السيد محمد بن صالح بوغازلى القاطن بتونس ٢٢ سوق البلاط .

الملكة مساحتها ١٥٩ مترا مربعا كائنة بحمام الانف فى الجهة الجنوبية على يمين نهج برتيلوحافة نهج خالد ابن الوليد وفوق الارض موجودة بناية قديمة محتوية على شقة بها ٤ حجرات ووسط دار مع مرحاض ومطبخ ثم حانوت حراثرى والقسط المبنى قدره ١٠٠ متر مربع تقريبا

الثمن الافتتاحى ٣٠٠ ٠٠٠ ف

لجميع الارشادات التكميلية اتصلوا بمكتب المحامى قسطون سماجا بتونس نهج الكورس عدد ٦٥ .

الهدايا التحف الفنية

مختارات رفيعة متنوعة

محل فانتازيا

٤ نهج مرسيليا تونس

قبل البت فى شراكم شرفونا